Uma ducha de água fria na tensão golpista

(TEXTO NA SEGUNDA PAG.)

A U.D.N. CONTRA CARLOS LUZ

O LÍDER DA BANCADA BRIGADEIRISTA NEGA SOLIDARIEDADE AO NOVO PRESIDENTE DA REPÚBLICA — ENTRE O GENERAL LOTT E O CORVO, O CHEFE DO EXECUTIVO PREFERIU FICAR COM O MINISTRO DA GUERRA (Leia artigo de fundo, na 3ª pág.)

GENERAL DE EXÉRCITO HENRIQUE DUFLES TEIXEIRA LOTT

ANO 80 — RIO, QUINTA-FEIRA, 10 DE NOVEMBRO DE 1955 — N. 259

GAZETA DE NOTICIAS

Fundador: Ferreira de Araujo Diretor: José Bergêa

Reina a anarquia na Argentina

(TEXTO NA QUARTA PAGINA)

Esta jovem é uma das estrêlas que aparecem ao lado de Sophia Loren e Silvana Pampanini em "O Juiz Dirige a Comédia" (Un giorno in pretura). Ela é Tania Weber que tem um brilhante futuro entre as mais sensacionais estrêlas do cinema italiano... neste filme ela apenas dá um "nó" na meia de nylon... mas já está se preparando para aparecer em refulgente papel principal, numa pelicula da Art Films

Persiste o mistério em tôrno do assassinio do ADVOGADO

(TEXTO NA QUINTA PAGINA)

Iniciado, ontem, o policiamento de quarteirão

Pela Policia Militar, foi iniciado, ontem, o chamado policiamento de quarteirão, com sessenta homens distribuidos entre o Cais do Pôrto, Saúde e São Cristóvão.

Normalmente, êsse serviço deverá ser feito pela Guarda-Civil, mas hoje está sendo realizado pela P.M.

Diz o General Lott:

"A SITUAÇÃO POLITICA DO PAIS E' MELHOR DO QUE MUITA GENTE PENSA"

(TEXTO NA SEGUNDA PAG.)

Solução ao Problema Telefônico

(TEXTO NA SEGUNDA PAG.)

Flagrante colhido por ocasião da entrevista de S. Sven Ture Aberg quando falava à imprensa a respeito

DISTINÇÃO CONCEDIDA AO PROFESSOR HAROLDO VALADÃO — Na sede da Universidade Católica do Rio de Janeiro, teve lugar, ontem, pela manhã, a cerimônia da entrega do diploma de membro da Pontifícia Academia São Tomás de Aquino, Seção de Ciências Jurídicas e Econômicas, ao professor Haroldo Valadão. O ato, presidido pelo Núncio Apostólico, monsenhor Armando Lombardi, contou com a presença das figuras mais expressivas dos meios jurídicos brasileiros, estando a mesa formada pelo representante da Santa Sé no Brasil, pelo reitor da Universidade Católica, padre Pedro Velasco; pelo presidente do Superior Tribunal Eleitoral, ministro Luiz Gallotti; embaixadores do Chile, Paraguai e da República Dominicana; pelo homenageado e seu pai, ministro Alfredo Valadão. Saudando o jurista brasileiro, falaram os professôres Luis do Rêgo Monteiro e Temístocles Cavalcanti, bem como o bacharelando Francisco Massá Filho, após o que o professor Haroldo Valadão fêz o seu discurso de agradecimento. E' da referida solenidade a foto que ilustra êste texto, dando-nos um aspecto da cerimônia.

Chegou ao Legislativo a mensagem sôbre o Estatuto do funcionalismo da P. D. F.

(Leia na 2ª pg. Gêmeo Municipal)

O BRASIL NÃO É COBAIA

O Brasil não pode mais permanecer no estado de verdadeiro suspense em que se encontra, eternamente às portas do golpe, segundo uns, e com a crise superada, segundo outros.

Tal situação repercute no Exterior, equiparando-nos a essas republiquetas da América Central, uja vida política é pautada ao sabor dos interêsses de terceiros.

Os homens de negócios, a indústria, o comércio, estão sendo os grandes sacrificados em tudo isso, eis que a nossa insegurança política se reflete em tôdas as transações e o capital estrangeiro se retrai.

Afinal, o Brasil não é um campo de provas, nem uma cobaia. Não pode estar à mercê dos desmandos de um pequeno grupo, nem da confusão que se quer criar em torno da indisciplina do Coronel Mamede.

Urge um pronunciamento oficial, preciso, claro, sem meias-tintas, definindo a situação, a fim de que cessem, definitivamente, as explorações em torno da posse dos candidatos eleitos.

O Brasil exige isso. E os direitos e interêsses do Brasil hão de se sobrepor a tudo e a todos.

CAMARA MUNICIPAL

Chegou ao Legislativo carioca a mensagem sôbre o Estatuto do Funcionalismo da P. D. F.

OS GOLPISTAS ESTÃO DESARVORADOS

Finalmente deu entrada ontem na secretaria da Câmara Municipal a mensagem contendo o novo projeto de Estatuto dos Funcionários da Prefeitura, que já foi alvo de muitas críticas, desde a sua remessa, pelo Executivo, à Comissão de Justiça.

Falando pela Liga de Defesa Nacional ordem, Raul Brunini declarou estar ausente da sessão em que foi votada a moção de Hélio Walcacer (S. Cristóvão) ao povo, por ter sido designado juntamente com [illegible] para representar a Câmara na posse do sr. Carlos Luz. Considerou ato de indisciplina partidária votar contra uma nota oficial da UDN e contra nota oficial do diretorio regional do mesmo partido que, embora desmentida pelo deputado Adauto Lucio Cardoso, foi aprovada unanimemente. Além do mais, sua sua opinião, o fato da bancada udenista ter votado a favor da moção, representava uma falta grave e uma indisciplina partidária. Revelou, também, que idêntico procedimento era o da vereadora Sandra Cavalcanti que se achava fora do plenario. E procurou-se de dizer que a vereadora Sandra Cavalcanti teria, propositadamente, dos olhos de todos os vereadores, ausentado para propiciar a aprovação da moção por uma bancada em caráter de unanimidade, o que infelizmente não se deu por ter o sr. Wilson Passos pedido verificação.

Depois disso o orador [illegible] em declaração de bancada, o sr. Julio de Brasil protestou contra os prejuízos [illegible] que os empregados das ferrovias que a Câmara Municipal dizia a preocupar-se [illegible] vida a fim de atender [illegible] Apelou [illegible] para as autoridades competentes, no sentido [illegible] Lembrou, [illegible] Ceará [illegible] Ferrovia [illegible] Leste Brasileiro [illegible] Rio Grande do Norte [illegible] Sul [illegible] Rio [illegible] Sul [illegible] Capital [illegible] Sul [illegible] Capital [illegible] Sul [illegible] Capital

DO IMPERIO À REPÚBLICA

GAZETA DE NOTICIAS

Fundada em 2 de Agôsto de 1875

Brasil de Pedro a Pedro

COMEÇA a lavrar o pânico nos meios golpistas. O senhor Carlos Lacerda, já montado na garupa de um prestante passaporte, tirado às pressas na Polícia, nem tem mais comparecido às sessões da Câmara, de cujo plenário estêve ontem também foragido o doutor Afonsinho Arinos, curtindo as amarguras da desmoralização que lhe impôs, na sessão de anteontem, o bravo deputado socialista Aurélio Viana. Os golpistas estão de canto chorado, temerosos de que o feitiço se volte contra o feiticeiro, neste Brasil de Pedro a Pedro, onde tantas coisas imprevistas costumam acontecer.

* * *

"SIC vos non vobis" — diz lá a sabedoria das Escrituras, significando que, em geral, o prato não é para quem o faz, mas para quem o come. E o temor dos golpistas é precisamente que, neste Brasil de Pedro a Pedro, venha a repetir-se a história daquele Pedro que botou a coroa na cabeça antes que os aventureiros o fizessem...

* * *

ELES criaram a crise. Eles forjaram o mecanismo da confusão. Eles construiram o pântano político. A Nação, porém, reagindo pelo patriotismo das Fôrças Armadas, tão exemplarmente encarnado na pureza e na bravura do General Teixeira Lott, deu uma demonstração de vitalidade e energia, apelando para os seus instintos de sobrevivência e selando pela espada o escrutínio da vontade popular. Os generais estão acordados. Tanto apelaram os golpistas para o pronunciamento das baionetas, que elas se ergueram, afinal, de lâmina calada à bôca das urnas, para garantir, a qualquer preço, a manutenção da legalidade e a posse dos eleitos, a 31 de Janeiro.

* * *

ESTEJAM tranquilos os golpistas. Os chefes militares democráticos, de Pedro a Pedro, não vão dar por antecipação o contra-golpe. O que lhes inspira o amor da Pátria é apenas o empenho de não permitir a subversão e a baderna. O supremo objetivo da quadrilha golpista, que era o afastamento do General Lott, está definitivamente frustrado. E a UDN já sabe disto e já começa a amarrar a cara ao Sr. Carlos Luz, que repeliu suas primeiras tentativas de envolvimento.

* * *

A UDN já está se voltando contra o Presidente Carlos Luz. Ontem, quando o deputado Armando Falcão propôs à Câmara a formação de uma Comissão Especial de vinte deputados, para ir congratular-se com o colega que assumira a chefia do Govêrno, saltou logo no plenário o líder em exercício da UDN, Sr. Ernani Sátiro, para opor restrições à proposição, declarando que sua bancada não a aprovava nos têrmos de solidariedade propostos pelo deputado cearense, mas tão sòmente como um gesto de cortezia e bom tom. E no mesmo instante, o indócil udenista Oscar Correia apresentou um substitutivo, extendendo a homenagem ao Sr. Café Filho, com a finalidade de tirar-lhe a significação de apoio político ao Sr. Carlos Luz.

* * *

ESTA, assim, o Sr. Carlos Luz conhecendo os panos de amostra da UDN. Está pagando o preço de haver preferido o bem do Brasil às patranhas do udenismo, tão suas conhecidas nas campanhas que contra êle sempre sustentaram em Minas os homens do lenço branco. Fique, porém, o ilustre Presidente da República tranquilo com sua consciência. Entre o General Lott e o Carlos Lacerda não podia haver dúvida na escolha e o Sr. Carlos Luz preferiu ficar com o ilustre Ministro da Guerra.

* * *

NAS horas cruciais que acabamos de viver, o Brasil, prestigiado o Chefe de seu glorioso Exército, deu um largo passo no caminho da solução da crise. Mantenha o Sr. Carlos Luz a conduta retilínea que teve nas suas primeiras 24 horas de govêrno e, em breve, tudo voltará à normalidade. Os golpistas desaparecerão na fumaça de seu fracasso e esta Nação voltará à sua vida calma, progressista e feliz.

DE CAMAROTE

Por CLÁUDIA RODRIGUES

BRIGA

"O Globo" não perde a mania de, através da intriga, defender o golpismo a qualquer preço.

Ontem, à falta de melhor, contou uma história muito idiota, dessas que não conseguem convencer, a propósito do coronel Mamede e pretendidas manifestações de solidariedade de seus colegas.

Segundo tal história da carochinha, um outro coronel teria contado a um senador que, no cassino dos oficiais do seu estabelecimento militar, muita gente respeitou ao garçon, para provar sua simpatia àquele militar, quando na hora do lanche: "Quero uma-mé-dia", acentuando as sílabas.

Só é homenagem, diz muito mal do homenageado. Porque, para um homem que pensou, com seu discurso, incendiar o país, ser reduzido à posição de simples média, é quase nada.

"O Globo" perdeu uma boa ocasião para ficar calado.

* * *

ACERTANDO EM CHEIO

O PSB, por sua linha de conduta, vem se tornando credor de admiração de quantos desejam, realmente, e antes de tudo a ordem e o progresso da Nação.

Ainda agora, sua seção do Distrito Federal vem de tomar três importantes deliberações: lutar pelas subvenções nesta cidade; exigir a campanha de D. Jaime Câmara pela extinção das favelas e declarar-se, por ato público contra qualquer solução extralegal.

Não me espantarei se amanhã muita gente boa se passar para as bandas socialistas.

Fatos e não palavras é que fazem os partidos credores da confiança popular.

* * *

CONSELHO

Aconselho a UDN a ler e meditar sôbre o que escreve Assis Chateaubriand, ontem, no "O Jornal" sob o título "O Filho dileto de golpes".

Talvez, depois de digerir bem a tese do bravo cangaceiro, ela mude de rumo, no futuro, embora eu não creia que pau que nasce torto possa endireitar...

* * *

EXPLICAÇÃO QUE SE IMPÕE

A imprensa comenta, sob o rótulo de informações das esferas militares, que o ministro Antonio de Vale teria sugerido medidas drásticas para impedir que a crise política evolusse.

Resta saber o que, para o ministro que tem como comandante da Esquadra o almirante Pena Boto, significariam essas medidas drásticas.

Palavra que é uma explicação que se faz necessária.

* * *

ROUBO DE MALAS POSTAIS

Um leitor, dizendo-se o meu admirador n. 1 (agradeço o promove-o a esta condição), escreve-me uma longa carta sôbre assuntos políticos e no fim denuncia um fato escandaloso que teria ocorrido nos Correios e Telégrafos.

Diz o missivista que foram desviadas, para fins puramente partidários, 200 malas postais, vindas do sul antes do pleito de 3 de outubro.

E o meu fã vai além e surpreende-me com a informação de que o responsável pelo desvio é o funcionário dos Correios, de nome Peixoto, por sinal amigo íntimo de pessoas ligadas ao Corvo e seus amigos na Polícia.

Será verdade, coronel Cortes?

* * *

ESSA, NÃO!

Ainda a respeito do assunto das cartas desviadas (crime imperdoável e que feria a confiança de pessoas do Govêrno) o meu missivista anônimo indaga: "será que o atual diretor dos Correios sabe do fato?"

Ora, meu amigo, sabendo naturalmente que mandará abrir inquérito, se já não mandou, a essa altura!

Sossegue. Creia na providência do diretor dos Correios. É um cidadão leal, cônscio das suas obrigações funcionais.

E essa, de tirar o chapéu: "Até o Borer sabe do desvio e tem medo de agir"!

Ora, bolas! Que tem o Borer, ou outro inspetor, como o Castro, por exemplo, com o assunto?

Essa, não!

* * *

NÃO É POSSÍVEL!

Roberto Marinho pensa que é muito sabido e que, acendendo uma vela a Deus e outra ao diabo, ficará com o seu jornal em muito boa situação, qualquer que seja o futuro do Brasil.

Assim, a pretexto de informar, estampa as mais sórdidas intrigas e, depois, fazendo o bom moço e só quando não o pode evitar, os fatos desmentidos a elas.

E foi assim que, anteontem, publicou uma carta do major Fileto Pires Ferreira, em que é desferida mais uma história do pobre rapaz de Lavradio que, em uma publicação ou, melhor, um panfleto que intitulou "A traição em marcha" alegava haver o coronel Cortes, no caso da carta-Brandi, o advertido dos riscos que corria, contando-lhe para ilustrar, o caso de um oficial militar que se teria suicidado (é coronel Alkindar Pires Ferreira, segundo divulgou, posteriormente, a Rádio Globo) vítima de uma farsa em que aparecera como um tolo.

Além de haver o coronel Alkindar sido promovido post-mortem por relevantes serviços prestados à Pátria, da história tôda se inferem varias conclusões, entre as quais avultam: a) o Corvo está cada dia mais desmoralizado, tão desmascaradas têm sido últimamente suas mentiras; b) o coronel Cortes precisa, urgentemente, explicar sua posição no caso Brandi e seus amores por Lacerda; e, c) Marinho quer salvar a pele, tem mêdo de Lacerda e, num bêco sem saída, joga o pau de dois bicos...

* * *

URGE A CASSAÇÃO

Não é possível que os deputados não leiam jornais, não ouçam rádio, não conversem com amigos e mesmo com seus familiares. E, nessas condições, não podem ignorar os têrmos descortezes e mesmo insultuosos com que o deputado golpista (não digo mais udenogolpista porque meu professor de português acha que é pleonasmo) refere-se à Câmara.

Ainda há uns dois dias êle afirmava, a quem o quisse ouvir, que a Casa Legislativa é que, para mal de todos nós, pertence, é um lugar de deboches.

Realmente, êle deve ter essa impressão, uma vez que, cansado de pregar o golpe em seus discursos até hoje, nenhuma providência se tomou no sentido de cassar-lhe o mandato.

Afinal, o PSD e o PTB são amigos da legalidade ou amigos da onça? Já há quem pense, até, que todos os deputados têm é mêdo do Carlitos...

* * *

O INTRIGANTE-MOR

Otávio Mangabeira nem na idade provecta aprendeu a ter bom-senso.

Esquecido do que êle próprio sofreu na ditadura — e uma ditadura tendo à frente Getúlio, e suave Getúlio que não sabia odiar — quer, novamente, atirar-nos às trevas de um regime de exceção e, o que é pior, inspirado por homens como Lacerda, que não inspiram confiança nem a seus próprios companheiros de jornada.

Êle não descansa, esquece-se das canseiras que suas banhas e sua velhice impõem, e, zumbi do cá reana do lá, intriga e provoca, no afã de atirarmos ao caos.

Confesso que o velho Mangabeira me está desapontando. Eu o supunha demasiado velho e inteligente para não alimentar sonhos vãos.

POLÍTICA DO DISTRITO

Nada do que estava previsto pelos golpistas aconteceu. A cidade acordou como na véspera, tornando-se cada vez mais arraigados os sentimentos de legalidade, ostensivamente expressados pelos principais chefes militares! Mas os golpistas não são de entregar os pontos assim so. Logo surgiram outras ações. Raul Brunini, por exemplo, acredita seja inevitavel a revolução civil, depois de empossados os eleitos em três de outubro. Dentro dessa teoria, recuperou o otimismo e continua ameaçador. Empossados os candidatos eJJs, o povo não se conformará e irromperá o movimento subversivo. Tamanha falta de percepção dos fatos não merece ser comentada. Mas ele foi mais longe, ao solicitar a palavra para protestar contra a aprovação da moção Walcacer de solidariedade à Justiça eleitoral, que não ha de faltar ao seu dever de empossar os vitoriosos. Para Brunini, o plenario aprovou o documento, com o voto contrario apenas de Wilson, porque ele não estava presente nem a Sandra. Aproveitou, então, a oportunidade para se manifestar em desacordo, tambem em nome da vereadora. Ora que novidade! Com seu discurso, Brunini estabeleceu verdadeiro divisor de aguas, deixando à mostra os vereadores udenistas partidarios do golpe. Já previramos, que para a UDN acabar no Distrito bastaria acender o estopim do golpe. Foi o que aconteceu. Tanto o lider em exercicio Domingos D'Angelo, como Galeone, Ligia, Arnaldo Nogueira, Anibal Espinheira e Antonio Camargo Rocha votaram a favor da moção Walcacer contra o golpe. Do outro lado, podemos constatar agora, ficaram apenas Brunini, Wilson e Sandra. A bem da verdade, os três últimos se escudaram no manifesto udenista de outubro, que apelava para uma solução Judicial, sob pretexto de irregularidade no pleito.

Fazendo nossos os conceitos emitidos no senado por Artur Bernardes Filho, se coação pode ter havido no pleito, se deveu à presença do governador paulista Janio Quadros nos comicios da candidatura Juarez Tavora. Ao contrario, em Minas o governador Clovis Salgado primou pela ausencia em qualquer reunião de carater politico.

José Anselmo Bandeira de Melo

Provocação

O Sr. Carlos Lacerda, insiste em que o presidente e vice-Presidente eleitos não tomarão posse. E escreve, ontem, em sua total irresponsabilidade de que os governo Carlos Luz, nascido do consenso dos militares, só tem este sentido: evitar a posse dos remanescentes da organização. Só poderia ter este conteúdo: afastar do Poder os eleitos da minoria».

Com isso, não só o escritor oficializa o boato de que a doença do sr. Café Filho não passou de um pretexto, como, também, dá a entender que as mesmas forças que obrigaram o 24 de agosto forçaram o substituto de Vargas a afastar-se do Catete, para que o sr. Carlos Luz assumisse o triste papel de Joaquim Silverio dos Reis na atual conjuntura.

A atitude do sr. Lacerda só tem duas explicações: ou a doença que o aflige lhe está desarranjando o cerebro e êle precisa, urgentemente, ter requerida sua internação; ou êle quer mesmo o golpe e, assim, terá que ter cassado o seu mandato e ser processado como incurso nas penas cominadas pela Lei de Segurança do Estado àqueles que tramam contra essa segurança.

Não há como pensar de outra forma.

SENADO FEDERAL

"CUIDADO, SR. CARLOS LUZ, COM OS CORIFEUS DA MÁ POLÍTICA NACIONAL"

COMO SE EXPRESSOU DA TRIBUNA DO MONROE O SR. APOLÔNIO SALES

Na hora do expediente da sessão de ontem do Senado foi à tribuna o Sr. Moura Brasil do Amaral que pronunciou um discurso sôbre o problema do Tracoma em nosso país. Teceu o orador considerações sôbre a profilaxia dessa moléstia que vem se desenvolvendo ràpidamente entre nós e a falta de recursos devido à população do interior e qual a terapêutica necessária que é preciso ser tomada. No final de seu trabalho o Sr. Moura Brasil do Amaral fêz um apêlo ao Ministro da Saúde sôbre a maneira como deve ser combatido o Tracoma no país.

A seguir, o Sr. Domingos Velasco falou sôbre o verdadeiro sentido da declaração política dos Srs. Juarez Távora e Milton Campos que outro não é senão o de que se conceda posse aos candidatos que foram eleitos. O orador elogiou a atitude dos candidatos apoiados pela UDN e esclareceu que os socialistas, por diversas vêzes já expressaram o seu ponto de vista sôbre o delicado assunto, ou seja, são pela legalidade do regime, e contra quaisquer outros atos que não estão previstos na Constituição Federal.

Na ordem do dia, foi promulgado o projeto que estabelece salário-mínimo profissional para os médicos que exercem suas fun-

(CONCLUI NA PAGINA 11)

Arinos — Corvo, amigo, o enfarto do Café deu areia...

Corvo — Choro de vergonha. Como é que fui perder êste cadáver?

GAZETA DE NOTICIAS DE 1879

Segunda-feira, 10 de Novembro

SUBTERRANEO MISTERIOSO — «Foi hontem descoberto nos fundos da casa n. 130 da rua Sete de Setembro um subterraneo de cerca de dous metros e meio de comprimento, dous de largura e dous de altura. As paredes são formadas de tijolos e n'uma d'ellas estão cravadas

(CONCLUI NA PAGINA 10)

casinha o Sr. Ari Pitombo que a Câmara estaria sempre alerta para defender a Constituição.

— "Os golpes pelo menos não

(CONCLUI NA PAGINA 10)

CÂMARA FEDERAL

Desambientou-se sem os Malfussis, Corderos e Manes — declarou o vice-líder do PTB

* TENÓRIO E AS FRAUDES NAS ELEIÇÕES

* *BREVES COMUNICAÇÕES*

Ocupando a tribuna, ontem, o Sr. Ari Pitombo (PTB) chamou a atenção da Casa para o fato de ter o Sr. Carlos Lacerda na "Rádio Globo" dito que a Câmara dos Deputados era "uma sucursal do um bordel". Acrescentou o vice-líder do PTB que o Sr. Carlos Lacerda pensou encontrar no Palácio Tiradentes companhia para as aventuras. Entretanto, encontrou-se mal, porquanto, não viu em nenhum dos pares os Malfussis, os Corderos e os Manes, pelo que ficou completamente desambientado.

Terminando sua oração, disse

A Grã-Bretanha, a comunidade e o mundo

ECONOMIA E FINANÇAS

F. J. TEIXEIRA LEITE

Condições para o progresso

Causou a melhor impressão a nota preliminar, organizada pelo Presidente eleito da República, Sr. Juscelino Kubitschek, em colaboração com diversos técnicos, fixando alguns detalhes do plano de ação a ser executado pelo nosso govêrno.

A referida nota deve ter a maior divulgação porque seu objetivo é não só provocar críticas e sugestões, como de chamar a atenção dos homens de espírito empreendedor para os problemas nela focalizados, uma espécie de convite à colaboração.

Tudo que está planejado poderá ser realizado e muito mais ainda, desde que o govêrno estimule e ampare a iniciativa privada, e que não tenha a preocupação de se transformar em empresário.

O que tem impedido que o progresso nacional, que cito, se vem processando em ritmo auspicioso, seja mais acelerado é, exatamente, o cerceamento, o garroteamento da iniciativa privada.

A ação governamental, além o estímulo e o amparo à ação particular, deve se concentrar na solução de problemas fundamentais: a) equilíbrio orçamentário; b) reforma cambial; c) reforma da legislação aduaneira; d) reforma da legislação bancária; e) reforma da legislação fazendária; f) extinção de fôrças ocultas através das quais se processa o contrôle da economia nacional e, também, os que têm a seu cargo a exploração de serviços públicos industriais; g) reforma da previdência social, visando entregar seus serviços à direção dos interessados, isto é, dos contribuintes.

Enquanto não se conseguir o equilíbrio orçamentário, o volume de papel moeda aumentará de ano para ano, de mês para mês. Uma das causas dos "deficits" orçamentários é, exatamente, a fantasia do govêrno se meter a dirigir estradas de ferro, empresas de navegação, portos, etc. Essa fantasia custa ao contribuinte brasileiro cêrca de 9 bilhões de cruzeiros por ano.

Equilibrados os orçamentos da União, dos Estados e dos Municípios, cessarão as emissões de papel moeda, o poder aquisitivo do cruzeiro se estabilizará e, em seguida, em decorrência do aumento da produção, tenderá a aumentar.

Com uma moéda estável, poderá o govêrno recorrer, para seus empreendimentos, ao lançamento de empréstimos internos, sem que preciso pagar juros elevados. Os juros no Brasil são altos porque uma parcela ponderável dos mesmos é representada pela quota de garantia contra a depreciação da moeda. Como pensar em juros de 4 e 5% ao ano para a produção num País em que a moeda se deprecia de 6% cada ano?

A reforma cambial, nas bases propostas pelo eminente Sr. José Maria Whitaker, a aprovação do projeto Campanari e a reforma das tarifas aduaneiras darão novos rumos ao nosso comércio exterior.

O plano do Sr. Juscelino Kubitschek não é, de forma alguma, a expressão de um otimismo exacerbado. Ele é perfeitamente exequível, desde que se criem condições para sua execução, a primeira das quais é, sem dúvida, a restauração, em sua plenitude, da liberdade da iniciativa privada.

Originais SOARITA Sugestões. - Preços moderados
Decorações
Telefone 37-6963

Caraguatatuba e o diretor da Divisão de águas

— "Não houve desobediência ao cidadão capaz de evitar que a n. Presidência da República, por parte do Ministério da Agricultura, ao elaborar o plano de regularização do rio Paraíba, aprovado a 17 de outubro pelo seu titular, o ministro Munhoz da Rocha — afirmou o sr. Valdemar de Carvalho, diretor da Divisão de Águas refutando acusações do sr. Edgar Teixeira Leite, recentemente veiculadas pela imprensa, em que aquele membro do Conselho Nacional de Economia critica a posição do Ministério da Agricultura quanto ao problema de fornecimento de energia elétrica ao Rio e a São Paulo e acrescenta:

— Nas considerações em que formulei o problema da energia elétrica no sistema Rio-São Paulo, divulgadas pela imprensa, não me manifestei contra ou a favor da usina de Caraguatatuba. Ative-me unicamente à regularização do rio Paraíba, da maior oportunidade e da mais alta importância para o suprimento de energia elétrica aos sistemas Rio e São Paulo, e procurei demonstrar a necessidade de ser ela executada, sem demora, pelo Govêrno Federal, por ser a única capaz de evitar que a Capital da República, bem como a Capital paulista, sofram cada ano os danosos efeitos do racionamento de energia. E preciso que se diga claramente, ainda que êsses racionamento se agravará progressivamente, se não forem adotadas providências imediatas para a efetivação das obras de regularização do aludido curso d'água.

"Quanto a Caraguatatuba — concluiu o sr. Valdemar de Carvalho — esta a Comissão especial proposta pelo Conselho Nacional de Segurança estudar e decidir sôbre a sua efetiva construção. Esta Comissão, de que participarão representantes de todos os órgãos federais competentes, bem como das Unidades Federadas atingidas pelo Vale do Paraíba, saberá de certo examinar o problema sobrepondo os interêsses da coletividade e do desenvolvimento nacional aos preconceitos regionalistas ou a interêsses comerciais de quem quer que seja".

Nenhum estudo sobre as relações internacionais da Grã-Bretanha pode dar-se ao luxo de subestimar a parte que os membros da Comunidade Britânica de Nações desempenham na formação de sua política estrangeira. Esses membros exercem uma influencia moderadora e estavel em suas deliberações, como a existencia da propria Commonwealth exerce nos planos do mundo.

A Comunidade e uma associação de estados soberanos independentes e entre eles se acha a Grã-Bretanha. Foi ela acima de tudo quem a moldou. Se duas datas pudessem ser isoladas em seu progresso — 1926, quando o **status** dos Dominios mais tardios e outros naçoes independentes sob uma Coroa foram pela primeira vez oficialmente definidos, e 1947, quando dois grandes paises asiáticos ganharam sua independencia e foram aceitos como membros iguais (seguidos por Ceilão em 1948) — veriamos que foi a qualidade de estadistas britânicos que mostrou todas as vêzes o caminho.

A Comunidade é uma conquista de todos os seus membros, mas a Grã-Bretanha desempenhou sem duvida um papel especial em seu desenvolvimento.

BOA VIZINHANÇA

O regulamento da Comunidade é bôa vizinhança, um reconhecimento de que "somos todos membros uns dos outros". Uma naçao membro, por conseguinte, é engrandecida e não diminuida por pertencer a Comunidade, pois adquire nessa qualidade um senso de obrigação e fraternidade maior do que seus próprios interesses particulares. A Comunidade é portanto, na pratica, o que os idealistas desejariam que as Nações Unidas fôssem — uma comunidade internacional inspirando lealdade e senso de dever para assegurar que, em seu âmbito, os conflitos seriam acalmados e os problemas resolvidos por meio da bôa vontade e compreensão.

A Comunidade é, na verdade, a incarnação da atitude empirica que a Grã-Bretanha prefere. Não é federal, nem tem constituição. Não tem govêrno ou parlamento, nem "alta autoridade". Suas obrigações são tacitas. Qualquer associação internacional com os mesmos principios de cooperação **ad hoc** entre estados soberanos, em seu interêsse comum, atrai a Grã-Bretanha, como nos mostram os exemplos do Conselho da Europa, da Organização para a Cooperação Econômica Européia, da Organização do Tratado do Atlântico Norte, ou o da União Européia Ocidental.

Pode-se ir mais longe e dizer que os membros da Commonwealth são um estímulo e uma ajuda para politicas de cooperação internacional. Sem obrigar, sem criar novos laços internacionais ou romper os antigos, a Commonwealth deu aos seus membros uma experiência proveitosa de cidadania internacional prática. "Pertencemos todos à Comunidade, vamos portanto trabalhar juntos", e sua formula simples.

AJUDA MÚTUA

Consideremos um exemplo — o Plano Colombo para o avanço econômico dos paises sub-desenvolvidos. Esse plano, que teve origem numa conferencia de Ministros Exteriores da Comunidade em Ceilão, em 1950, não é uma concessão unilateral do rico para o pobre nem, por outro lado, um negócio econômico como uma série de tratados tarifários. E' um programa de ajuda mútua para o qual cada país entra com o que pode. Naturalmente o menos desenvolvido ganha mais, e o mais adiantado contribui com a maior parte, mas o plano se baseia na idéia de que todos podem florescer melhor se todos progredirem, e que o sub-desenvolvimento de um pode ser um obstáculo para todos.

Esse, naturalmente, é um conceito de cidadania internacional e dependência mutua que não se limita especialmente à Comunidade. E é significativo que o Plano Colombo estivesse deliberadamente aberto a qualquer país que desejasse partilhar de seus direitos e responsabilidades.

O valor da Comunidade como um exemplo prático de cidadania internacional e posto em evidência pela ampla diversidade de seus membros. Essa diversidade abrange os continentes e as raças humanas, reunindo num ambiente de cordialidade e de esforços comuns paises tão diversos como a Grã-Bretanha e a India, o Canadá e a Federação da Africa Central.

O carater eclético da Commonwealth tera provavelmente uma importância cada vez maior. A Asia e a Africa estão caminhando. Os problemas inter-raciais parece tornar-se cada vez mais importantes. Seria um horror se o mundo fôsse dividido em bases raciais ou continentais. Se há uma instituição que possa evitar isso mais do que qualquer outra, essa é a Comunidade.

HABITOS E EXEMPLOS

Nem sempre os membros são da mesma opinião, o mesmo acontecendo a quaisquer pais. Eles tem interêsses e pontos de vista nacionais diferentes. A sua qualidade de membro da Comunidade não impede qu êles sigam sua própria tendência. O que fazem é expressar e transformar em meios práticos o senso de pertencerem a um mesmo grupo: proporcionam o mecanismo de consulta de acôrdo, de medo que cada potência soberana possa passar em revista seus próprios interêsses e politicas como um membro de uma comunidade mais ampla. O tempo todo a Comunidade está construindo a cidadania internacional, pelo hábito e pelo exemplo.

A qualidade de membros da Comunidade, deve ser novamente acentuada, não restringiu as boas relações da Grã-Bretanha com qualquer pais fora dela. A Comunidade não é uma liga contra qualquer entidade. A Grã-Bretanha é um membro leal das Nações Unidas; é um membro-chave da Organização do Tratado do Atlântico Norte e participa dos vários organismos de cooperação européia. Sua conexão com a Comunidade talvez a impeça de tomar parte em projetos federais de caráter internacional, que seriam incompativeis com seus principios; mas a verdade obriga a acrescentar que êsses projetos, embora entusiásticamente aclamados, nunca chegaram realmente à fase de politica prática.

A qualidade de membros da Comunidade, além disso acrescenta uma grande vantagem à capacidade da Grã-Bretanha de ser um bom cidadão internacional. Liga-a às novas e progressistas nações da Asia e da Africa no que diz respeito a familiaridade especial e interêsse mútuo. Seus pontos de vista são diferentes dos dela, como os delas diferem, digamos, dos pontos de vista dos Estados Unidos. Mas ela conhece, compreende e confia nessas nações, e vice-versa, dentro da Comunidade, de um modo que seria impossivel fora dela. E essa experiência de cidadania internacional está viva e se expande cada vez mais.

Reina a anarquia na Argentina!

Volta a agravar-se a situação na Argentina, onde, parece, a anarquia se estabeleceu.

Noticias telegráficas de ontem dão conta que mais de 200 oficiais do Exército, armados de metralhadoras, invadiram, à tarde, a Casa Rosada, sede do govêrno, exigindo a renuncia do general Leon Bengoa, atual comandante do Exército.

De fato, mais tarde, às 19 horas, era o dito general substituido pelo general Ozorio Arantha.

A renuncia dos ministros do Exterior e da Educação, bem assim do secretario de Imprensa da Presidencia estão tambem esperadas.

PRISÕES PELA POLICIA FEDERAL

A Policia Federal prendeu o ex-chanceler Bramuglia, em sua residencia, conduzindo-o imediatamente para a Policia Central.

Por outro lado, cerca de 300 pessoas foram detidas, na do Partido Peronista, quando pretendiam realizar uma reunião do Conselho Superior do Partido.

PERON CHICANA

Da cidade panamenha de Colon, chegam também despachos, informando que o ex-presidente Juan Peron declarara não acreditar houvesse o governo norte-americano colaborado na revolução que o apeiou do Poder, mas aceita a hipotese de que trustes poderosos tenham participado da intentona e incentivado os revoltosos.

Reafirmou, ainda, o ex-ditador, as suas previsões de que o governo que o substituiu, na Argentina, não durara mais de nove meses, periodo, aliás, de uma gestão...

LIBERTADO BRAMUGLIA

O chanceler Bramuglia, que fôra detido, foi posto em liberdade às ultimas horas de ontem.

Novo crime cometeu dentro do presidio

Foi ontem, submetido a outro julgamento pelo primeiro Tribunal do Juri, o reu Ramiro Martins dos Santos, acusado de ter, no dia 10 de outubro de 1951, no patio do pavilhão externo «Souza Bandeira», do Predio do Distrito Federal, ter morto João Evani da Silva, com um tampão do ralo. O reu que ja foi julgado ontem e condenado a 19 anos, teve mais uma condenação de onze anos pelo conselho de jurados.

A sessão foi presidida pelo Juiz Castro Cerqueira, tendo feito a acusação o promotor Atila de Sá Peixoto.

A defesa esteve a cargo do defensor publico dr. Jose Murad Asmar.

A SEGUNDA SESSÃO SUCESSIVA

O Tribunal voltou a realizar outro julgamento do reu José Sebastião Ferreira. O jurado Roberto Vilmar requereu exame de sanidade do acusado, tendo por isto o presidente do Tribunal resolvido dissolver o conselho, a fim de ser marcado novo julgamento, brevemente, e para poder cumprir o requerido.

Assaltantes agem na Lapa e Santa Teresa

— "Vamos fazer esta cara pular"! Com esta frase, os quatro individuos, que se encontravam a rua Silvio Romero, na subida do Morro de Santa Teresa, lado da rua Riachuelo, intimaram o comerciário Jose Almeida Coelho, (solteiro, de 21 anos, residente à rua João Pessôa, n. 9, apt. 1.103), a parar, quando o mesmo se dirigia a sua residência na madrugada de ontem. Ato continuo, sacaram de suas armas e obrigaram o comerciário a entregar tudo o que possuia. Um relógio de ouro, a importância de 1.700,00 e ainda o seu oculos também de ouro. Mais entregaria se tivesse, pois os quatro individuos, sendo um branco puxando para louro, um preto e dois mulatos, não estavam dispostos para brincadeira. Logo depois, passaram a dar tiros rumo a vitima que fugia, tendo então um dos assaltantes interrompido o tiroteio com esta frase: Agora, vamos vêr quem acerta nos pés dêle. Só nos pés. Os tiros recomeçaram e ferido cinco vêzes (só nos pés), o comerciário caiu ao solo. Nesse momento, um Vigilante Municipal, atraido pelos tiros, se aproxima e os assaltantes correm. Levado para o H. S. A. foi all medicado, retirando-se para sua residência. Mais tarde, dava entrada naquele nosocômio, o industriário Renato Gomes, (25 anos, solteiro, rua Francisco, Jacarepaguá), que após ser assaltado na Lapa, foi também ferido a bala na perna esquerda. Do primeiro caso, tomou conhecimento o 6º D. P. enquanto do segundo, o 5º D. P. registrou o fato na suposição de que seriam os mesmos assaltantes os responsaveis pelos dois casos.

— XIX —

FRONTEIRAS DO BEM E DO MAL

Por ANA LÚCIA

Minha irmã, de fato, casou-se um mês depois e eu pude, descansadamente, viver minha propria vida por algum tempo.

Acontece, entretanto, que nos haviamos nascido sob o signo da intranquilidade. Assim, não durou muito a paz que parecia haver descido sobre nos.

Menos de um ano depois começaram as desinteligencias entre Sergio e Verinha, que passou, sempre que as brigas se tornavam mais serias, a vir refugiar-se em meu apartamento, onde o marido vinha procura-la dias ou semanas mais tarde.

Durante muito tempo ignorei a causa das rusgas do casal, que atribuia à frivolidade e egoismo de Verinha.

No dia em que eu descobri a causa verdadeira das desinteligencias, todo o meu universo ruiu...

Hoje, quando passo em revista tudo o que ocorreu, quando relembro, em detalhes, as coisas de que Verinha falava quando me vinha visitar ou quando ficava comigo enquanto não voltava as boas com Sergio admiro-me de como estive tão cega durante tanto tempo, de como não percebi a verdade nas entrelinhas do que me dizia minha irmã.

Uma tarde — era domingo, Marisa havia ido ao parque com a ama, uma mocinha que lhe era inteiramente dedicada — estavamos as duas eu e Verinha, conversando tranquilamente, quando o telefone tocou.

Fui atender. Voz estranha chamava-a. Ela atendeu, conversou um pouco, se é que se pode considerar conversa cêrca de dez minutos de respostas monossilábicas e, ao desligar, disse-me, calmamente:

— Era Júlio. Lembra-se dele? Está aqui em São Paulo, encontramo-nos casualmente..

— Mas como sabe o meu telefone, se não figura na lista em meu nome?

— Deve ter sido Sérgio quem informou que eu me encontrava aqui...

— Mas como?, indaguei, admirada. Seu marido conhece Júlio? Você teve coragem de apresentá-lo?

— Não. Não conhece, mas sempre que brigamos êle sabe que venho para cá e, assim, dá o número do telefone a quem me procura, respondeu Verinha, com certa impaciência.

Considerando que Sérgio havia casado sabendo que minha irmã tinha "um passado", atribui a uma natural delicadeza de sua parte não interrogar a espôsa sôbre seus telefonemas ou suas amizades. Possivelmente não desejava feri-la com desconfianças ou dúvidas sôbre a correção de sua conduta.

Poucos dias depois êle vinha buscá-la, como viera antes e viria muitas vêzes depois e o incidente ficou esquecido em minha memória.

Uma outra vez, eu fora a casa deles, a convite de Sérgio, para almoçar e levara Marisa, que estava uma verdadeira beleza, inteiramente curada e muito esperta.

Acostumara a menina a chamar Verinha de titia e a Sérgio de titio, pois com isso firmava ainda mais a posição dela em relação a criança. mas, não sei se porque, de fato, minha irmã quando o queria sabia ser de um encanto a tôda prova, ou se por instinto natural, a garota preferia-a a mim, indiscutivelmente.

Após o almôço, a menina quis que Verinha a tomasse ao colo, para adormecê-la, como de hábito, porém Sérgio disse, meio sem geito.

Tome-a você, Alberta. Verinha vai sair um instante, resolver um problema de que depende uma transação vultosa que pretendo levar a efeito. Ficaremos conversando, enquanto isso, sim?

Nada objetei. Como Verinha mudara! Até auxiliava o marinho em seus negócios, pelsel.

Tentou suicidar-se o comandante do Loide Brasileiro

NÓS E O MUNDO

MAURA DE SENNA PEREIRA

PASSEIO POÉTICO PELA BOTÂNICA

As festas homenagens que foram há pouco prestadas ao cientista João Geraldo Kuhlmann me fizeram recordar a visita que lhe fiz há menos de um ano, quando êle deixava de representar o Brasil no VIII Congresso Internacional de Botânica, realizado nas conspícuas dependências da Sorbonne.

Apesar de diretor aposentado do Jardim Botânico, o professor Kuhlmann não deixa um só dia de ali trabalhar. Encontrei-o no seu gabinete, estudando com amor, com ânsia, austero e concentrado amor de cientista, o que no seu caso me pareceu merecido do pesado — uma das plantas que encontrou no Vale do Rio Doce, designadora, como **emmotum faia.** Olho o desenho perfeito de uma fração da árvore copiosa, que tem quase vinte metros de altura. Contemplo os fôlhos recolhidos e conservados como relíquias e devo revelar muita ignorância nas minhas perguntas pois percebo um sorriso vagamente irônico nos olhos claros de Lamego, que assiste à conversa pendurado na parede.

De seu gabinete, vamos à Casa dos Pilões, onde reside o professor Kuhlmann, velha mansão colonial encravada no Jardim Botânico. Atravesso de novo o Herbário, onde está o retrato do cientista catarinense. Kuhlmann nasceu em Blumenau e a Sala Barbosa Rodrigues, domínio da corpologia, onde meus olhos de poeta vão procisamente deter-se na rosa e no botão feitos de sementes pela mãos de lodo de uma artista anônima.

Passo um sítio europeu êste que ensinou ao meu lado, mostrando-me os seres vegetais e designando-os com difíceis nomes de família que não guardei. Mas ôh não esqueceres a casa da montanha. (Esta árvore maravilhosa não terá vindo de Shangri-lá, professor?) Nem as clôias de bambús com seus amplos leques de sombra. As escolas de pedra, os córregos, a estufa de plantas carnívoras. Não esquecerei a Lagoa Frei Leandro, com suas rosas d'água e as flôres rosadas subindo dos seus dourados delfeites. Nem o maio alto jequitibá do Jardim, nem as fôlhas do velho pau-brasil, bailando quindas avencas. As árvores da Amazônia e o cedro do México. A palmeira moça plantada por Getúlio e a palmeira plantada por D. João VI, de tôdas a mais idosa. Nem finalmente, o pé de fumo em plena floração, que me esperava ao fundo à Casa dos Pilões, com a surprêsa das suas alegres flôres cor de carne, carregadas de nectar.

Em todo o trajeto, o professor Kuhlmann ensina. Marcando plantas vejo placas com o seu nome universalmente conhecido. Seu nome quer dizer quase dez lustros dedicados à botânica sistemática. As três vezes que atravessou o Mato Grosso, as suas pesquisas em mais de trinta tributários do Amazonas, os seus estudos no Vale do Rio Doce. As copiosas colheitas que fizera durante viagens de sítio e o labor de casa dia que, desde 1919, tem desenvolvido no Jardim Botânico. As suas numerosas publicações (alumas das quais constituiram a contribuição brasileira ao VIII Congresso Internacional de Botânica).

Na residência do cientista, tive oportunidade de conhecer as lembranças que trouxe do conclave, do qual foi um dos presidentes de honra. A bela medalha de bronze e o pergaminho que lhe conferiram são uma honra para o Brasil como o são as separatas que levou para aquele encontro universal de botânicos, contendo estudos sôbre famílias, gêneros e espécies novas de vegetais brasileiros e despertando o mais vivo interêsse entre os cientistas dos países europeus, onde não há mais um mapa, uma página, um exemplar que não seja conhecido.

CADERNO DE POESIA

A GRANDE MARCHA

ALMEIDA COUSIN

É nossa luz sem ocaso
Tendo escudo, empolgamos
Pela mão — o mais perfeito!
E sorrimos, cantamos, não cansamos!
E todo ardente que tenha
Uma fronte de convicção!

MODAS

No foto, o modêlo Shirley Worthing trajando um elegante vestido de duas peças próprio para "cock-tail" e que foi desenhado por Worth, um dos 12 mais famosos costureiros da moda britânica. E' feito de uma fazenda de 45 % de lã e 55 % de Terylene. Tôdas as espécies de tecidos e trajes feitos do "Terylene" — uma fibra sintética britânica — serão em breve encontrados em muitas partes do mundo.

(Foto B.N.S., especial para "Nós e o Mundo")

ESCRITÓRIO NA CINELANDIA

Aluga-se um conjunto de salas, com 2 telefones e extensões. Tratar pelo telefone 25-9865.

Reconhecido o Sindicato dos Jornalistas Liberais do Rio de Janeiro

Atendendo ao que requereu a Associação Profissional dos Jornalistas Liberais do Rio de Janeiro — seu reconhecimento como entidade sindical de 1.º grau — e alegando que já consta a dita atividade profissional, criada pela Portaria n. 49 de 30-4-54, o ministro do Trabalho, decidindo parecer do sr. diretor-geral do Departamento Nacional do Trabalho, vem de deferir seu pedido para reconhecê-la sôb a denominação de Sindicato dos Jornalistas Liberais do Rio de Janeiro, como representativo da categoria profissional — jornalistas — criada pela Portaria Ministerial n. 49, de 30 de abril de 1954, integrante do 17.º Grupo — «Jornalistas» — do plano da Confederação Nacional das Profissões Liberais, do quadro de atividades e profissões anexo à C.L.T., na base territorial do Distrito Federal, ficando os respectivos estatutos aprovados.

CANTINHO DA MAMÃE

Escreve-me a mãezinha que se intitula Verinha, contando-me que o filhinho tem um sono muito agitado, mexendo-se muito à noite na cama. Pedem-me para que o oriente no caso em questão.

Creio que Verinha deve encaminhar os seus vistos para duas coisas. Em primeiro lugar, pergunto: é o ambiente familiar um ambiente tranquilo, com um relativo equilíbrio entre os seus membros, condição necessária para a maturação mental da criança?

Esta é colocada à altura de sua capacidade real, sem compulsões e exigências que a fazem perder a confiança em seu próprio valor?

Em segundo lugar, Verinha, deve investigar cuidadosamente se o pequetucho não é portador de oxiúros, um vermezinho que tem a ajuntança de um fiozinho de linha e é muito comum na infância. Tremendamente contagioso, o oxiúros se propaga com facilidade, tendo por manifestações mais comuns: excessiva no ânus, sono agitado, inquietação, irritamento, falta de apetite. Com um tratamento adequado da criança e de todos os membros da família que dão sinais portadores, em pouco tempo o pequetucho ficará curado. Se assim for a razão da agitação de seu filhinho, Verinha, os oxiúros se arranjam bem facilmente. Mas se assim não for, procure analisar honestamente a sua atitude para com seu filho, assistindo como êle realmente é, não como sonhou que seria. Procure estimular a sua confiança e demonstre a cada instante que você o ama independentemente das travessuras que êle faz. E não se esqueça de me dar notícias pois estou muito interessado em ajudá-la. Um grande abraço.

Dra. HONEYA

CORRESPONDÊNCIA

A correspondência dirigida a esta secção deverá ser dirigida a Mme. de Senna Pereira, redação da GAZETA DE NOTICIAS, Rua Teófilo Otoni, 137.

Max Lassauce Frend, (casado, com 56 anos de idade, rua Inglês de Sousa, nº 284), Comandante aposentado do Loide Brasileiro, tentou na tarde de ontem, pela segunda vez o suicídio, aspirando gás em sua residencia. Para isso, aproveitou-se da ausencia de sua esposa, que fôra aquela autarquia receber os seus vencimentos, e trancou-se no banheiro, após o que abriu as torneiras do gás.

DESCOBERTO

A domestica Maria Carvalho, que há tempos trabalha com o casal, sentindo a sua falta, saiu a procura-lo pelos comodos da casa, quando percebeu o banheiro trancado. Sentindo o forte cheiro do gáz a domestica entrou no banheiro de onde retirou o Comandante, Levado para o H.M.C. foi ali medicado, retirando-se posteriormente para sua residencia. O Comandante Max, é portador de forte depressão nervosa.

RADAR-POLICIAL

PERPETUO — Detetive

Os Outros Criminosos

Numa epoca em que os chamados homens públicos se nivelam, em fúria, a comuns deliquentes, agrupando-se sob a bandeira nefasta da pregação descarada da subversão da ordem e da paz social. Nos dias atuais, quando o povo entre inquieto e indignado assiste na imprensa, no rádio, no Parlamento no recesso dos gabinetes ministeriais, a pregação aberta e desabrida das chamadas soluções «extra legais», a invocação dos grandes mestres da criminologia nos fornece a explicação para o fenomeno. O enorme Enrico Ferri, o genio que alicerçou a ciencia penal onde os códigos modernos se inspiram, o grande mestre italiano in «Os criminosos na arte e na literatura» **nos dá o retrato fiel e perfeito desses «outros criminosos», «gente bem» da vasta estirpe dos inimigos da humanidade, do progresso e da tranquilidade pública. Na clara crítica à paz, 47, adverte Ferri: «Não tanto Beijo de Judas, de Ary Scheffer há um contraste eloquente entre a fisionomia um pouco sonhadora e nobremente serena de Jesus e a figura do traidor; mas este, pelos seus traços angulosos, pelo seu olhar tenebroso, pela sua expressão dissimulada, afasta-se justamente do tipo homicida e violento, e tem a cabeça dum falsário, dum intrujão. Do mesmo modo, o Hamlet de Delacroix não é um criminoso ordinário; tem a fisionomia inquieta e esgaseada de um doido». Mais adiante o mestre referindo-se ao criminoso politico escreve: «pode ser um criminoso nato que, à sombra de um estandarte politico ou social, mais ou menos admissivel, encubra os seus instintos de violencia ou de fraude. Pode ser, tambem, um criminoso-louco, de uma loucura lúcida e raciocinante. Nas grandes crises sociais, quando um ideal apaixona a consciencia coletiva, determina no colorido da sua miragem, uma forma de desequilibrio mental entre os individuos predispostos a uma anomalia cerebral. Nos dias que correm, quando hora a hora, dia a dia, deparamos com essa coorte de «malucos» que pregam histericamente a matança coletiva de irmãos ou que «administram» os organismos públicos sob o angustiante «que» de suas doentias e perigosas psicoses, nos atuais dias a arma melhor para a defesa de cada cidadão é o revolver, o punhal ou a metralhadora. A unica arma eficiente é a «camisa de força». Conhecem o Corvo?**

O CHAMPANHOTA

Marly Machado: a nova estrêla do rádio carioca

Mais um valor vem para o rádio carioca. Desta feita uma grande contribuição do Radio Petropolitano, descoberta, pelo compositor Ayrão Reis, autor de tantos sucessos, como "Ai meu Senhor" com Blecaute, La vem seu Tenório" com Adelaide Chiozzo e muitos outros Trata-se da estrêla mirim Marli Machado que vem a-

A "Princezinha de Petrópolis" em foto recente, especial para GAZETA DE NOTICIAS

lcançando na Radio Difusora de Petropolis, conseguindo ali os maiores sucessos. Ayrão como conhecedor da matéria, estando em visita aquela cidade, conseguiu trazer para esta capital a "Princezinha de Petropolis" pois é seu "Slogan" para atuar, na Rádio Nacional, nos programas da PRE-Neno. Talvez a menina prodigio não fique atuando nestes programas e seja mesmo contratada pela emissora da União.

COMEÇOU PELO FIM

Marli Machado, vem começando pelo fim,, pois sabem os leitores o quanto é dificil um valor novo. E, Marli, ainda bem não começou a atuar em nosso rádio, já foi contratada pela "Gravadora Constelação" para fazer seu primeiro disco para o carnaval de 1956, onde gravará o samba intitulado "Por Caridade", que naturalmente deverá atingir grande êxito, no reinado de Momo.

DE PARABENS A RADIO DE PETROPOLIS

Pode se considerar de parabens a Rádio de Petrópolis pela contribuição eficiente, para o rádio desta Capital, com a atuação de Marli Machado em nossas emissoras, pois prova que a radiofusão petropolitano, vem trabalhando em prol do rádio brasileiro.

APRESENTAÇÃO

Marli Machado fará sua primeira apresentação quinta-feira próxima na Rádio Mayrink Veiga, no programa "Trem da Alegria", a convite especial do cantor Silvio de Oliveira, diretor artistico da PRE-Neno, passando, após a atuar nos diversos programas da Rádio Nacional.

Encontrado pela tia no fundo do poço

Doloroso acidente verificou-se ontem, na rua Rocha Freire, 95, quando o menor Jorge de 10 anos de idade, filho de Milton Pessoa da Silva, residente naquela arteria, numero 65, foi apanhar agua no poço ali existente e, talvez brincando, no mesmo perdeu o equilibrio, caindo em seu interior o que lhe acarretou a morte.

A DESCOBERTA

Descontiada com a demora da criança, sua tia, Iida Fernandes Regadas, resolveu ir até o local onde Jorge se encontrava. Qual não foi a sua dolorosa surpresa vendo o sobrinho no fundo do poço, já morto.

Presa de emoção Iida imediatamente voltou à residencia de sua irmã, comunicando entre lagrimas o triste fato.

A POLICIA NO LOCAL

Ao local compareceu o comissario de serviço no 24º Distrito Policial que constatando tratar-se de acidente, fez remover o corpo do infeliz menor para o Necroterio do Instituto Médico Legal.

Persiste o mistério em tôrno da morte do advogado

A despeito das inúmesa detenções de suspeitos e das diversas pistas levantadas pelos investigadores da Policia Tecnica, nenhuma luz se conseguiu projetar sôore o denso mistério que cerca o assassinio do advogado Odilon Arredo da Silva, impiedosamente agalado a golpes de punhal, no interior do apartamento em que residia.

O PRIMEIRO SUSPEITO

Acompanhado do advogado Antonio Alberto Saboia Lima apresentou-se as autoridades da Policia Técnica o auxiliar do causidico assassinado, Augusto Menezes, que figurava como suspeito numero 1, que apos prestar declarações protestando inocência, foi confrontado com o porteiro do edificio Ipú, de serviço no dia do crime, que não o reconheceu.

MAIS DOIS SUSPEITOS

Abandonada essa pista lançou-se a Policia a uma outra, surgida no curso das investigações, em virtude da detenção de um individuo, de nome Jairo Martins Machado, que tinha em seu bolso um cartão do advogado morto. Interrogado a respeito, declarou que o referido cartão lhe fôra dado pelo seu irmão Jonas Martins Machado, que trabalhava numa oficina de cromagem à rua Buenos Aires n. 276. No endereço citado souberam os investigadores que Jonas havia abandonado o emprego, sem a menor explicação, concentrando-se sôbre êle tôdas as investigações.

SURGE AGORA UM TAIFEIRO

Ainda assim não se esclareceu o caso, detido Jonas, apresentou forte álibi e não foi reconhecido pelo porteiro que dera entrada ao visitante do advogado Odilon, pouco antes de ter sido êle encontrado sem vida. Revendo a agenda arrecadada no apartamento do advogado, deparou-se o delegado Diogenes de Barros com o nome de um faifeiro na Marinha, Manoir de tal, que, já figurou como suspeito numa brutal tentativa de homicidio ocorrida no apartamento 1001 do prédio 113, da Praia de Botafogo, em que o proprietario de nome Ole Broh, foi agredido com um pesado extintor sendo removido gravemente ferido para o Hospital Miguel Couto, onde ao se recuperar, recusou-se a responder a interrogatório, preferindo silenciar quanto ao nome do seu agressor, receando o escândalo visto que a agressão teria sido perpetrada por motivos excusos.

PAGAMENTOS NO TESOURO

No Tesouro Nacional será pago hoje o 17º dia util subsequente ao Montepio do Ministerio da Viação: Pls. 7955 a 7959 — Letras M a Z.

GAZETA DE NOTICIAS

R. TEOFILO OTONI 141 RIO

Vice-Presidente
PAULO PARISI
Diretor-Substituto
JOSE BUSTAMANTE
Assistentes da Diretoria
NARCISO REBIBOUI
O. MACHADO SOBRINHO
Secretario
IBERE BASTOS
Gerente
HUGO PODDA

Diretoria .. .. (2-4210
Gerencia 43-5305
Publicidade 23-2718
Secretaria 43-8003
Esporte e Policia .. 43-7841
Oficina 43-3624

O unico cobrador autorizado é o sr. WILTON GALDINO DA ROCHA

O jornal não se responsabiliza pelas opiniões emitidas em materias assinadas.

ARNO VOIGT INFORMA
DE TUDO UM POUCO

RÁDIO

"SESSÃO ESPECIAL DE FILMES DE JAZZ"

A Rádio Ministério da Educação avisa aos interessados que a sessão cinematográfica promovida pelo programa "EM TEMPO DE JAZZ", organizado por Paulo Santos, realizar-se-á amanhã, dia 11 de novembro, às 15 horas, no estúdio anfônico desse Entidade, à Praça da República 141-A, e não no auditório do MEC, como foi anteriormente divulgado.

Os convites são distribuídos na PRA-2, das 12 às 17 horas, com o Sr. Orlando. Serão apresentados os seguintes "shorts": "TED LEWIS E SUA ORQUESTRA" "BUDDY RICH E SUA ORQUESTRA", "COUNT BASIE E SUA ORQUESTRA", "FATS WALTER E SUA ORQUESTRA", "LOUIS PRIMA E SUA ORQUESTRA" E JAMBOREE BLUES" premiado pela Academia de Artes Cinematográficas de Hollywood, além de películas de longa metragem como AMELIE ERRE", em que aparecem Louis Armstrong, Joel Terquinho, Vic Banone, Mendes e muitos outros.

* * *

BRUNO NETO

O radialista Bruno Neto vai dirigir os Associados a partir do próximo dia 25. Vai para o lugar ocupado

ESCOLA DE SAMBA

O maestro Carioca apresentará no próximo domingo, na audição de "Calendoscópio", a Escola de Samba Certinhos do Caxias.

NA FRANÇA ACONTECEU O SEGUINTE:

Uma senhora, quando viajava de automóvel, ao lado do marido pela "Route de Napoleon", na França, causou um acidente, ao chamar a atenção, que dirigia o veículo, com o carro em movimento. No inquérito ela declarou que se encontrava no momento percebeu claramente o marido quando este havia Jacqueline Laurent através do aparelho de rádio instalado no automóvel.

E daí o caso ficou...

* * *

DENTRO DA NOITE

BADALANDO...

[illegible] Ney [illegible] Estrêla de Carvalho [illegible] sobre [illegible] Alfredo de Barros está [illegible] Copacabana. Acharam [illegible] amizade [illegible] Ney [illegible] Alfredo [illegible] Ney [illegible] Alfredo [illegible] Ney [illegible] Alfredo

BOTEQUINS — Armazens, Padarias, Bares, Restaurantes, e Hotels. Por incumbencia de nossos inumeros clientes de quem somos guarda-livros nessa qualidade habilitados a prestar informações precisas e seguras, temos à venda estabelecimentos de 1ª ordem de qualquer dos ramos acima em todos os bairros do Distrito Federal. Casa Bancaria p/financiamento do pagamento á vista. Organização genuinamente nacional composta de brasileiros, portugueses italianos e espanhois. 35 anos de pratica

A verdadeira bolsa de casas comerciais que V.S não pode deixar de visitar quando precisar vender ou comprar. Os nossos editais, aos domingos publicados no "Jornal do Brasil" demonstram claramente ser a maior e a mais completa organização no genero em toda a America do Sul. Escritorio Contabil Atlas Liés Rua Teófilo Otoni, 133 — 2º pav. — *Celestino ou Magalhães*

BONS TERRENOS

Vendo, sem entrada e seu juros, lotes desde 200 e 250 cruzeiros por mês, preços desde 12, 16 e 20 mil cruzeiros. Comércio e condução, já povoado, com água e luz junto a estação, ótimos para granjas, etc., distante 45 minutos das Barcas de Niterói. Tratar diàriamente com o Sr. J. SIQUEIRA, Av. Marechal Floriano 13-1.º andar (Antiga Rua Larga). Tel.: 23-9840.

LIVRARIA FRANCISCO ALVES
LIVREIROS E EDITORES
RUA DO OUVIDOR, 166 — Rio
FUNDADA EM 1854

CRUZADAS do Chaveiro DR. JOSÉ JONES

20º Torneio Quinzenal
PALAVRAS CRUZADAS N. 3

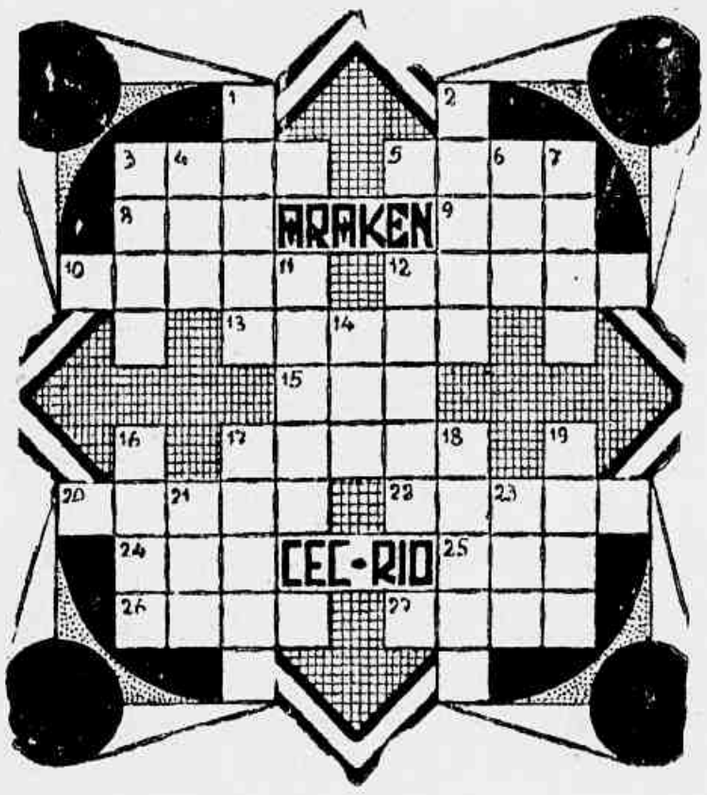

HORIZONTAIS: 3 — Espécie de beijú; 5 — Rasto; 8 — Ora; 9 — Entornar; 10 — Delta no chão; 12 — Lugar; 13 — Fortalecer; 15 — Cabeça; 17 — Invejosa; 20 — O Picardo; 22 — Dilatado; 24 — Ruído; 25 — Argola; 26 — Preferi; 27 — Fragrância.

VERTICAIS: 1 — Brada; 2 — Desbastar; 3 — Antigo vestido de penitente; 4 — Mas; 6 — Pátria; 7 — Indústria; 11 — Abaixa; 12 — Vai; 14 — Mau; 16 — Lar; 17 — Conter; 18 — Querido; 19 — Aroma; 21 — Tensão; 23 — A favor.

Correspondência para NELSON (Cruzadas) — Red. da GAZETA DE NOTICIAS.

HORÓSCOPO DE HOJE

Quinta-feira, 10 de dezembro de 1955.

O QUE ACONTECERÁ, HOJE, AOS NASCIDOS ENTRE:

CAPRICÓRNIO — 21 de dezembro a 20 de janeiro — Poderá ter sorte nos negócios e no amor, sempre que dominar seus impulsos de intriga.

AQUÁRIO — 21 de janeiro a 20 de fevereiro — Projetos profissionais interessantes. A sorte acompanha todas suas decisões.

PEIXES — 21 de fevereiro a 20 de março — Não dê ouvidos a falatórios nem se deixe impressionar pelo que digam linguas interessadas.

ARIES — 21 de março a 20 de abril — Vigie, cuidadosamente, sua saúde. Desaparecerão certas obrigações materiais.

TOURO — 21 de abril a 20 de maio — Muito boas perspectivas materiais, porém divergencias sérias com parentes.

GEMEOS — 21 de maio a 20 de junho — Deverá evitar as viagens sem urgência. Desconfie um pouco de sua imaginação.

CANCER — 21 de junho a 21 de julho — Não permita, nunca, que o sentimento sufoque a razão, ou terá decepções sentimentais.

LEÃO — 22 de julho a 22 de agôsto — Possibilidades de progresso profissional e de viagens interessantes.

VIRGEM — 23 de agôsto a 22 de setembro — Conserve bem sua atividade e estará em condições realizar um pequeno projeto.

LIBRA — 23 de setembro a 21 de outubro — Ambiente aborrecido. Cuide de sua saúde e trate de evitar ofensas.

ESCORPIÃO — 22 de outubro a 23 de novembro — Dia adequado para realizar compras úteis ou diligências indispensáveis no progresso material.

SAGITÁRIO — 23 de novembro a 22 de dezembro — Boa disposição profissional, porém tendência a deixar-se levar pelas aparências.

Sondando os Astros
Prof. José Ramath

Os leitores e leitoras da GAZETA DE NOTICIAS que desejam obter uma consulta com o Professor José Ramath cuja resposta será publicada nesta seção, deverão escrever sua carta o mais com clareza possivel e de corrido da pena, sem rasuras em papel sem pauta. Não tendo papel sem pauta à disposição, o interessado deve escrever atravessado sôbre as linhas (é necessário dar o seu verdadeiro e um pseudônimo para a resposta), bem como declarar o mês, dia, mês e ano de nascimento, a cidade e o Estado. Não sabendo a hora em que nasceu, mencionar a cidade em que viveu maior número de anos e a época respectiva. Devem ser evitados os bilhetes com estilo telegráfico. Finalmente remeter o cupão abaixo devidamente preenchido para o Professor José Ramath "SONDANDO OS ASTROS" — Redação da GAZETA DE NOTICIAS — Rua Teófilo Otoni, 142 — Rio de Janeiro.

RESPOSTAS PELO CORREIO

Aquêles que preferirem receber pelo correio a resposta de sua consulta deverão remeter um envelope selado, juntamente com as duas cópias abaixo publicadas, sendo que um devidamente preenchido.

NOVAS CONSULTAS

As pessoas que já tiverem obtido uma ou mais respostas e desejarem nova consulta deverão citar em sua carta o número ou números das respostas anteriores.

CONSULTAS PESSOAIS — GRATIS

Os leitores ou leitoras que desejarem obter consulta pessoal gratis com o Professor José Ramath deverão seguir as seguintes instruções:

1.º — Recortar diàriamente o cupão numerado publicado abaixo, até completar a coleção de 20 dos mesmos cupões;

2.º — Trocar a referida coleção de cupões no Portario da GAZETA DE NOTICIAS Rua Teófilo Otoni, 147 — Rio de Janeiro, por um bilhete para consulta no qual constarão o dia e o hora da mesma consulta.

3.º — A coleção de 20 cupões que dará direito a uma consulta pessoal GRATIS com o Professor Ramath não poderá ter cupões com o mesmo número. Por êste motivo, os cupões terão de apresentar um número novo.

Cupão n.º 13

Cidade ..... Estado .....

Nome .....

Pseudônimo para a resposta .....

Dia, mês e ano de nascimento ..... Hora .....

Estado em que nasceu .....

Profissão ..... N.º .....

AVISO — Ao escrever, faça 3 perguntas para serem respondidas pelo Professor Ramath

GLORINHA APAIXONADA — (Águas Ferreas) — 2.318-A — Por quem é essa paixão? Vejo para você Fortuna — Glória — Reputação. Várias viagens e numerosas peripecias na vida. Gostos exquisitos. Casamento com pessoa idosa. Suas imprudências, poderão prejudicar sua parte financeira, os negócios e até a saúde. Tome muito cuidado. Do jeito que vai, isto poderá degenerar em suicidio ou desarranjo cerebral. E' necessário, quanto antes, prudência nos desejos e na escolha das afeições. Minha amiga!... Fume menos e jogue fora suas garrafas de aperitivos... Com a cultura que tem, enveredando um pouco mais pelo terreno espiritual, sendo mais metódica e abandonando as pessimas companhias, com quem convive diariamente, tudo mudará para si e irá longe. Querendo mais detalhes, venha a consulta pessoal. A sua paixão verdadeira será um cidadão de cabelos brancos, pestanas pretas e jornalista.

DOGMATICA — (Niterói) — 2.419-A — Minha prezada amiguinha é reservada, seria, prudente e de boa conduta. Feliz em imoveis. Riqueza e muita, por intermédio da agricultura. Sitio, fazenda etc.). Deve cuidar, quanto antes, do seu sistema nervoso. V. é muito boa criatura, mas... Rabugenta, como diz a Jiria, e... Preocupando-se por ninharias. E este o seu único lado débil: no mais, tudo irá bem, felizmente.

INTELIGENTE — (Meier) — 2.420-A — Sinto ser franco, mas você é preguiçoso, indolente, sonhador, cheio de caprichos e ideias exquisitas. Só quer fazer o que deseja, não obedecendo aos pais. Trata os irmãos e os empregados como se fossem lacaios. A culpa é de seus pais que, sendo ricos, lhe fazem todas as vontades tolas. Parece até que você é a única pessoa da familia... O único filho. Na segunda metade da vida, fará fortuna pelo seu próprio esforço, porem, com grandes lutas. Cuidado com as vesperguisas! Amores efemeros. Medite nas minhas palavras, modifique-se, pois do contrário não poderei responsabilizar-me pelo que der e vier.

JUSTINOS — (Ramos) — 2.421-A — Questões ou processos por causa de dinheiro.

Um dinheiro mal adquirido, não será aproveitado. Perigo proveniente de uzura. E eu que queria pedir-lhe um brinquedinho, para as minhas criancinhas pobres no Natal. Dinheiro adquirido no tribunal. Processo por herança desviada. Roubos. Sua constelação astral é muito nefasta. Quanto antes, você precisa fazer sacrificios. Sei que é materialista e não acredita, mas... Algum dia (Deus queira que não seja tarde demais) ainda se lembrará de minhas palavras. Felicidades, Justinos.

SEM—SEM (?) — 2.422-A — Você é criatura muito culta, embora demasiadamente sonhadora. Viagens para tratamento de saúde. Pouca felicidade nos empreendimentos. Perigo para a reputação. Hostilidade pública. Separação do país. Amigos falsos. (Não sou eu.) Você que é espirita, não tem perdão de ter deixado as coisas chegarem a esse ponto. Disponha minha amiga.

MADAME CRI-CRI — (Laranjeiras) — 2.423-A — Seu mal... é o que da quase toda mulher muito intelectual. Aprofunda-se demais na intelectualidade e descura da parte feminina. A mulher pode e deve ter, ao mesmo tempo, a intelectualidade e a feminilidade. A parte mundana e a parte lar. Abra o olho (você que é super-inteligente), pois seu marido já está quase... Entende, não? Cuide um pouquinho mais das coisas da casa e não deixe as criancinhas tão entregues à babá. Manjou?

NÚMEROS FELIZES

3112 6887

COLUNA SINDICAL

A INDUSTRIA

Pelo que vimos, nem a agricultura, nem o comércio determinariam o aparecimento de classes estruturalmente organizadas.

Em ambas o individuo sente que poderá resolver sòzinho os seus problemas e não abdicara sua personalidade, nem sacrificará sua tranquilidade em favor do grupo.

A industria modifica tudo. As fabricas concentram centenas e milhares de operarios. Dado ao número desaparecem os contatos diretos entre empregados e empregador. Na maioria das vezes, com a organização das sociedades por ações, os grandes acionistas, os verdadeiros proprietarios, nem siquer residem no local da fabrica.

A solução dos problemas operarios torna-se mais dificil. Qualquer aumento ou melhoria onera fortemente o orçamento da empresa e os dirigentes relutam muito mais ao concedê-los. O operario, em vez de um ser humano, passa a ser uma cifra encarecendo o produto.

Impossibilitado de apresentar pessoalmente suas reivindicações e compreendendo que o industrial não irá de moto proprio atendê-las, o operario só tem uma saida: organizar-se com os demais companheiros.

A principio apenas os mais afoitos se aventuram. As represalias se fazem sentir duras sobretudo quando o patronato dispõe da maquina estatal. Mas premidos pela fome e pelo desespero, os operarios voltam à carga. Alcançam as primeiras vitorias. Estas lhes aumentam a confiança e atraem novos militantes. Outras vitorias revigoram o movimento e por fim, mesmo os mais timidos verificam que única possibilidade de melhorarem seu nivel de vida e verem respeitada sua condição de operarios é a existencia de um grupo forte, do qual faça parte, capaz de lutar por ele no momento oportuno.

Em linhas gerais, eis o ciclo do movimento operario, ou mais propriamente da formação da solidariedade de classe.

Não são condições meramente psicologicas (ou mesmo sociologicas) que o determinam. Mas um conjunto de fatores oriundos do grau de adiantamento industrial do pais e admitida como causa, ou melhor, como elemento catalizador, a existencia de um regime democratico que permita absoluta liberdade as manifestações operarias.

TRABALHADORES NA CONSTRUÇÃO CIVIL

Hoje, às 18 horas, no Sindicato dos Trabalhadores na Indústria da Construção Civil, será realizada uma Assembléia Geral Extraordinária, a fim de ser discutida e aprovada a previsão orçamentária do corrente ano.

MARCENEIROS

Hoje, às 19 horas, na sede do Sindicato dos Condutores de Veiculos Rodoviarios e Anexos, será realizada uma importante Assembléia Geral Extraordinária do Sindicato dos Marceneiros, a fim de que a diretoria e a comissão de salário dêm conhecimento a classe sobre as demarches havidas com os empregadores, no tocante a questão do aumento dos marceneiros e carpinteiros.

DIA 16 A DECISÃO DOS MARITIMOS

No próximo dia 16 do corrente, todos os Sindicatos Maritimos estarão reunidos em Assembléia Geral Extraordinária, a fim de ser decidida a questão do aumento de salário dos referidos trabalhadores.

Como é do conhecimento público, os martimos vêm lutando por um aumento de salário há um ano e a classe, que já esperou bastante, está disposta a não dar mais prazo aos armadores e autoridades, de vez que os entendimentos com o Departamento Nacional do Trabalho fracassaram e o órgão patronal continua no firme proposito de só entrar na questão de aumento se o mesmo for condicionado ao aumento de fretes.

HOJE NO T. R. T. OPERADORES CINEMATOGRÁFICOS

O Tribunal Regional do Trabalho, julgará hoje, às 13 horas, o dissidio coletivo suscitado pelo Sindicato dos Operadores Cinematográficos.

TINTAS FINAS COMÉRCIO INDÚSTRIA Ltda.
Esmaltes — Óleos — Vernizes — Ferramentas para pintores e todos os artigos para pintura. Não comprem sem consultar o
CASA DAS TINTAS FINAS
RUA BUENOS AIRES 37 — FONES 52-7119 e 52-3395

AGÊNCIA RAMOS DE AUTOMÓVEIS
Compramos e trocamos carros usados. Facilitamos a troca. Não compre seu carro, sem antes nos fazer uma visita
AGÊNCIA RAMOS DE AUTOMÓVEIS LIMITADA
RUA URANOS 1217 — RAMOS — RIO DE JANEIRO

INDICADOR PROFISSIONAL
MÉDICOS

PERNAS VARIZES ÚLCERAS ECZEMAS EDEMAS
Infiltrações duras Erisipela e Flebites. Perturbações circulatórias das pernas
Dr. JOAQUIM SANTOS com 28 anos de prática trata sem operação e sem repouso. De 9 às 12 e 14 às 18 horas
RUA DO CARMO N. 9 — 7.º ANDAR — TEL. 52-4881 — RAIOS X

CASA DE SAÚDE SANTO ANTÔNIO PARTOS — OPERAÇÕES
SERVIÇOS ESPECIALIZADOS: Ouvido — Nariz — Garganta — Fisioterapia — Ortopedia — Oxigenoterapia — Transfusão de Sangue — Raios X e Exames de Laboratórios
Diretor: Dr. CID BELTRÃO FARIA
RUA BITTENCOURT SIA-A — DUQUE DE CAXIAS — ESTADO DO RIO

DR. ADOLPHO STAERKE CLINICA DE SENHORAS
LIVRE DOCENTE DA FACULDADE DO BRASIL
Consultório: RUA ASSEMBLÉIA, 58-1.º ANDAR — TELEFONE 42-3933
Residência: RUA ADALBERTO ARANHA 69 — TELEFONE 48-5092

DR. BRANDINO CORRÊA Doenças das Senhoras Cirurgia
Consultas, exames e operações
RUA MÉXICO, 11 - 8.º andar
Curso 907 — Às 16 horas

Atenção! Muita Atenção!
DINHEIRO

Grande Companhia possuindo algumas vagas para serviço externo bem remunerado, com liberdade de horário, aceita pessoas ativas e de boa aparência que disponham de algumas horas diàriamente. A orientação técnica é dada, gratuitamente, por pessoas de competência comprovada, o que muito facilita o trabalho. Possibilidade de ganhar mais de Cr$ 12.000,00 por mês, além de promoção para os que se distinguirem.

Tratar, diàriamente, à Rua São José, 90 - 2.º pavimento, com o inspetor de plantão. Os interessados deverão trazer êste anúncio e uma fotografia 3 x 4.

PNEUS RECAUCHUTADORA CONTINENTAL LTDA
RUA DAS MARRECAS, 40
TEL. 22-0547-RIO

BRONCHITE ASTHMATICA E ACCESSO DE ASTHMA
PO' INDIANO
PARA OS CASOS CHRONICOS
GOTTAS INDIANA
FRANCISCO GIFFONI & CIA. - R. 11 de MARÇO, 17 - R.

MÉIER — RÁDIOS DESDE Cr$ 100,00
GELADEIRAS — LIQUIDIFICADORES — DISCOS — BICICLETAS
E INÚMEROS ARTIGOS DE USO DOMÉSTICO
CARLOS BOTELHO & CIA. LTDA.
ESTÁ VENDENDO ÊSTES ARTIGOS A PRAZO E SEM FIADOR
AVENIDA AMARO CAVALCANTI N. 51 — FONE: 29-0270

O jôgo do Bicho continua

Ainda ontem (hoje comprovado mais uma vez que os contraventores do bicho, não dão confiança a ninguem, tanto que, em se verem incomodados pela policia, afixavam eles num poste da Rua Dias da Cruz, os seguintes resultados do dia:

2937	8649
2029	568
8476	199
4477	12
C	N
9224	1056
3057	4166
7277	0888
4283	6125
3841	2235

SALVAÇÃO
1306
9560
8711
4009
3586

BANCO BORGES S. A.
OPERA EM TODAS AS MODALIDADES DO RAMO BANCARIO
RUA ALFANDEGA, 21-26

DOENÇAS DA PELE
Sífilis — Tumores — Câncer — Eczemas — Varizes — Úlceras das pernas — Verrugas — Espinhas — Queda de cabelo
Dr. Agostinho da Cunha
Das 10 às 19 horas
ASSEMBLÉIA, 75
Tels.: 42-1155 e 56-1058

Show Volante "Gazeta de Notícias" com "Surpresas Okay"

Coroado de pleno êxito o programa realizado na Praça Saens Pena, sob o comando de Paulo Okay e Mário Santos

Diese a cantora ao repórter: — "Sou fã do "Show" Volante da G. N."

Cerca de duas mil pessoas afluiram ao populoso bairro da Tijuca a fim de presenciar a mais uma audição do «SHOW VOLANTE» que este matutino patrocina há seis anos consecutivos com a finalidade de proporcionar ao povo carioca horas de bom divertimento, levando aos varios bairros e suburbios do Rio de Janeiro os principais artistas de Radio. Ainda quando da apresentação do último programa realizado na **Praça Saens Pena**, uma pleiade de bons artistas desfilou ante o nosso microfone, interpretando os mais variados números musicais.

«CAST» VARIADO

Sob o comando de PAULO OKAY e MARIO SANTOS, foram apresentados consagrados astros e estrelas de radio teatro e cinema.

IRENE MACEDO, colaborou de maneira impar para o brilhantismo do «Show», com seus numeros bastante apropriados para espetaculos externos.

MARLY SOREL, foi outra atração em nosso «Show». Com aquela simpatia personificada, Marly conseguiu agradar ao grande publico presente, sendo vivamente aplaudida.

A «PEQUENO», esteve representada por varias de suas componentes. CUSTODIA MARTINS, ELAINA MELO e SHYRLEI DE TORRE, pertencentes ao «cast» da «PEQUENO», contribuiram em muito para o engrandecimento de mais esse sucesso radiofonico.

A RADIO VERA CRUZ, graças ao espirito de cooperação do seu incansavel amigo HENRIQUE BATISTA, diretor artistico da emissora da Rua Buenos Aires, esteve representada por um dos componentes do programa SAMBAS E OUTRAS COISAS, ou seja, o novel cantor VANDO RIBEIRO, sem duvida um dos acontecimentos do programa de HENRIQUE BATISTA.

CONJUNTO URUBATAN E GERSON MOREIRA, tiveram seus numeros solicitados em repetidos «bis», numa demonstração evidente de agrado geral. Como representantes da Radio Mauá, eles souberam elevar ainda mais o bom nome da emissora do trabalhador, além de enriquecer em muito o «cast» artistico da GAZETA DE NOTICIAS.

LUBALDO SILVA, JANE MARA, SIDNEY CARLOS, MANECO DO PANDEIRO, JAIME CARDOSO E OZIAS, como representantes exclusivos deste matutino, completaram o nosso «cast». Foram varios os numeros por eles interpretados, já que o público presente não se cansava de ouvi-los. Foi esse realmente um «cast» variado e que agradou em cheio aos espectadores que nos honraram com a assistencia até as 23 horas.

COLABORADORES

Para o programa realizado terça-feira ultima, contamos e agradecemos a valiosa colaboração de «A TIJUCANA», Praça Saens Pena, 21 — FOTO STUDIO PEREZ, Praça Saens Pena, 65 — OTICA IRANY, Rua Barão de Mesquita, 241 — RADIO ELETRICIDADE SANTA TEREZINHA, Rua Major Avila, 216 e CASA MADELEINE.

SAMBAS E OUTRAS COISAS

Especialmente convidados pelo animador, HENRIQUE BATISTA, os radialistas MARIO SANTOS E PAULO OKAY, comparecerão hoje às 20 horas na Radio Vera Cruz, quando terão oportunidade de apresentar em SAMBAS E OUTRAS COISAS, como convidadas de honra, as estrelas IRENE MACEDO, MARLY SOREL E JANE MARA.

TRABALHE NO RIO E MORE EM NITERÓI
Terrenos a partir de Cr$ 20.000,00, sem entrada e sem juros, Cr$ 200,00 mensais. Agua, luz e condução próxima ao loteamento.
Informações com o Sr. LOPES
AV. MARECHAL FLORIANO, 1, SOBRADO
Telefones: 23-3839 e 43-7458

AOS MOTORISTAS DE CAMPO GRANDE

A propósito de uma reportagem publicada no vespertino "A Noticia", de segunda-feira ultima, o nosso companheiro Cristóvão de Andrade, tambem colaborador deste jornal, vem a publico explicar aos motoristas de Campo Grande, principalmente ao Sr. Valter, que não foi ele, quem redigiu a referida nota. Cristóvão, foi quem apurou os detalhes para o matutino "O Dia", cuja nota, não saiu neste jornal na edição de domingo passado. O companheiro de Cristóvão, deste jornal, foi quem redigiu a nota, baseado nas informações do correspondente de São Paulo, que dava o motorista Valter, como suspeito, caso, que foi logo desfeito, com a chegada de seus companheiros a Quelus, onde os assaltantes, que o motorista levou no carro, estavam presos. Como todos devem saber o jornais "O Dia" e "A Noticia", são da mesma empresa e o vespertino "A Noticia", aproveitou a matéria, que soltou publicando a fotografia, de Cristóvão, que para muitos seria o autor da reportagem. Desta maneira, tenho eu, vários amigos na praça de Campo Grande, inclusive primos, minha, fazer este esclarecimento, a bem da verdade, pois sabia, que o motorista Valter, já estava em Campo Grande, desde domingo, conforme informei ao proprio jornal.

A Cia. Erickson de Alarmes Contra Roubo, perdeu o prestigio

A Cia. Erickson de Alarmes contra roubos e fogo (não confundir com Ericsson do Brasil) com escritório à rua dos Andradas, 96 - 4º andar parece que perdeu o prestigio de que gozava em razão de seus aparelhos de alarme contra roubo e fogo, que vem falhando lamentavelmente.

Ao lado de nossa redação existe uma firma, "Joalheria A Granfina", que instalou um desses engenhos. Ontem como de outras vêzes, a campainha de alarme começou à tocar de 20,45 horas até encerrarmos nesse expediente, ainda não havia comparecido a policia ou mesmo a curiosidade comum dos transeuntes havia sido despertada.

A nossa reportagem registra apenas o comentário de um vizinho.

— Estas campainhas tocam à toa, e a policia já está tão farta de alarmes falsos que nem se incomoda...

EDITAL
Estrada de Ferro Central do Brasil
As 15 horas do dia 18 de novembro de 1955, o Departamento do Material desta Estrada, receberá propostas para a coleta abaixo:
C. P. 486 SCM — Aço doce em barra retangular
Detalhes e informações serão prestados no Serviço de Compras, à sala 706, do Edificio da Central.

OS QUE ACERTARAM NA LOTERIA FEDERAL

Pagamento de prêmios maiores no mês de Setembro de 1955

40 milhões 925 mil cruzeiros

O bilhete n. 3259 premiado com 5 milhões de cruzeiros na extração do dia 3 de setembro, foi vendido no Rio pela Casa Fasanello e pago nas seguintes: Aurelio Loureiro, Estrada Intendente Magalhães n. 67, casa 3, Mario Francisco das Chagas, Praia do Flamengo n. 1306; Palmyrio Edvirges Fonseca, travessa Gomes dos Santos n. 54 — fundos; Heli da Rocha Barcelos, rua José Bonifacio n. 281; Joventina Rosa de Souza, Estrada do Rio Jequiá n. 46 — Ilha do Governador; Alberto Dias Mourão, rua Maria de Albuquerque n. 897 — Olaria; Neison Alves Costa, rua João Rodrigues n. 69 — casa 152; Alves de Almeida, Estrada da Fontinha número 6 — Osvaldo Cruz; Artur Tavares, rua Barão de São Felix número 25.

O bilhete n. 3260 premiado com 125 mil cruzeiros na extração do dia 3 de setembro, foi pago a Antonio Inácio Barbosa, rua Dr. Bernardino de Campos n. 40 — Santo André, São Paulo.

O bilhete n. 36812 premiado com 2 milhões de cruzeiros na extração do dia 3 de setembro, foi vendido e pago em Belo Horizonte, pela agência Campeão da Avenida: Sinval Botelho de Almeida, rua Ismael Pinheiro n. 3444 — Governador Valadares; Davino Correa dos Santos, Governador Valadares; Luiz Augusto Filho, rua Caio Martins n. 550 — Goverandor Valadares; Adauto Vasconcelos da Cunha — Tumirituriga.

O bilhete n. 1300 premiado com 1 milhão de cruzeiros na extração do dia 3 de setembro, foi vendido em São Paulo pela Casa Fasanello e pago aos seguintes: Luigi Seveni Barbieri, rua Alfredo Elis n.24; Francisco Pecci, rua São Bento n. 290; Koatas Januska, rua dos Italianos n. 290; Silvio Ripari, rua Baiza n. 1-C; Ernesto Stocco, rua Damiana da Cunha n. 486; Dr. Aluizio Alberto D'Avila, Avenida 9 de Julho n. 2054; Arnaldo Ivan Scatamachia, rua Acre n. 472; Manoel da Costa, rua Canê numero 306, Antonio Guerra Sobrinho, rua Felix Pacheco n. 89.

O bilhete n. 27214 premiado com 500 mil cruzeiros na extração do dia 8 de setembro, foi vendido em São Paulo pelo agente Fay e pago a Fernando Leite, rua Bresser número 568.

O bilhete n. 19412 premiado com 500 mil cruzeiros na extração do dia 3 de setembro, foi vendido no Rio pela Casa Fasanello e pago a Luiz Felipe Cardoso de Castro, rua Mariz de Barros n. 75 — Niterói.

O bilhete n. 28055 premiado com 2 milhões de cruzeiros na extração do dia 8 de setembro, foi vendido em Uberlandia, Minas, e pago no Banco Nacional do Comércio e Produção S. A.

Os bilhetes nos 28071 e 28072 premiados com 70 mil cruzeiros cada um, foram pagos a Dr. Ademar de Freitas Macedo, residente em Uberlandia.

O bilhete n. 19151 premiado com 1 milhão de cruzeiros na extração do dia 8 de setembro, foi vendido em Mogy das Cruzes — São Paulo, e pago aos seguintes: Inacio Coelho, Avenida Fernando Costa número 190 — Casa 2; Ubaldo Fontana, Avenida Brigadeiro Luiz Antonio n. 283; Marcio Nery, Banco Popular do Brasil; Joaquito Daniel de Freitas, Avenida Nazareth número 862; Miguel Placido Coelho, Mogy das Cruzes.

O bilhete n. 15171 premiado com 500 mil cruzeiros na extração do dia 8 de setembro, foi vendido em Porto Alegre pela agência Difini e pago a Boris Russowsky, Avenida Alberto Bins, n. 350.

O bilhete n. 33662 premiado com 500 mil cruzeiros na extração do dia 8 de setembro, foi vendido em São Paulo pela agência Fasanello e pago a Antonio Inacio Barbosa, rua Bernardino de Campos n. 40 — Santo André; João Romeno, rua da Paz n. 85; Rafiz El Said, rua D. Pedro II, n. 1496; André Vicente Garcia, rua Cesaria Fagundes n. 261; Tuffy Amin Daher, rua das Glicinias n. 107.

O bilhete n. 26426 premiado com 3 milhões de cruzeiros na extração do dia 10 de setembro, foi vendido no Rio pela A Esquina da Sorte e pago aos seguintes: Artur Gomes Martins, residente à rua D. Pedrito n. 115, — apto. 303; Nilo Fagundes, rua Prado Junior n. 129 — apto. 803; Maria Moreno Mia, rua Assunção n. 229; Edilberto de Oliveira Santos, rua Buarque de Macedo n. 36 — apto. 313.

O bilhete nº 37210 premiado com 1 milhão de cruzeiros na extração do dia 10 de setembro, foi vendido na Bahia, pelo agente Raul Coelho e pago aos seguintes: Flavio Masca, residente em Muritiba, Antonio Clementino Brandão, São Felix; Edmilson Lobo Maia, Rua Guedes de Brito, nº 2; Edwaldo Amorem do Vale, Sapeassu; Silvio Alves de Souza, São Felix; Antonio Florentino da Conceição, Cachoeira; Candido Costa e Souza, Cachoeira.

O bilhete nº 8001 premiado com 500 mil cruzeiros na extração do dia 10 de setembro, foi vendido em São Paulo pela Casa Fasanelo e pago aos seguinte: Marcelo Faria de Miranda, Rua Candido Jafre nº 202; Helly Eduardo de Faria, Rua do Rezende nº 50; Alecio Predomo, rua Marques de Praia Grande nº 603; Yoshio Inomata Jor., Rua da Consolação nº 1304; Miguel Zakhour Hanma, Rua Izango nº 47; Julio Sterger, Rua Antonieta nº 10 — Guaçalhos; Angelo Maria Barral Junior Rua Bartholomeu de Gusmão nº 441.

O bilhete nº 18188 premiado com 3 milhões de cruzeiros na extração do dia 14 de setembro, foi vendido em Goiania e pago aos seguintes: Angelo Martini, Rua 254, nº 6 — Goiania; José Fabio Silva, Rua Rio Verde nº 476 — Campinas — Goiania.

O bilhete nº 17702 premiado com 1 milhão de cruzeiros na extração do dia 14 do setembro, foi vendido em Porto Alegre, pela Agencia Baldino e pago aos seguintes: Eduardo Daniel da Silva, residente em São Jeronimo; José da Rosa, Canoas; Nicolau Knau, Municipio de Rolante; Faroal La Porta Baldino, Rua Andradas nº 1270.

O bilhete nº 37515 premiado com 500 mil cruzeiros na extração do dia 14 de setembro, foi vendido no Rio pela Esquina da Sorte e pago aos seguintes: Carmelita Correa da Rocha, Rua Sacadura Cabral nº 117, Ap. 603; José do Nascimento Vieira, Rua Cel. José Ricardo nº 1168 — Olinda, Est. do Rio; Armando Gomes, Rua Pereira de Andrade nº 893; Luiz Torrezin, bordo do rebocador "Trindade"; Carlos Francisco dos Santos, Rua Mundo Novo nº 959; Antonio Mansur, Rua Ipiranga nº 876 — Mogy das Cruzes.

O bilhete nº 18386 premiado com 500 mil cruzeiros na extração do dia 14 do setembro, foi vendido no Rio e pago aos seguintes: Manoel Bezerra Landeira, Rua Machado Coelho nº 148; Jairo Ferreira da Silva, Rua Bela nº 468, sobr.; Candido Nilson Vidal de Souza, Rua Ferreira Leite nº 525; Raimundo Nonato Neves Pena, Rua Francisco Bellanda n. 99 — Santa Cruz; Wilson Alves de Souza, Rua Teresa Cavalcanti nº 42 — Padre; Paulo de Almeida Pena, Av. Heitor Penido Osvaldo nº 2 — Ap. 202.

O bilhete nº 17259 premiado com 3 milhões de cruzeiros na extração do dia 17 de setembro, foi vendido em Ribeirão Preto — São Paulo, e pago a Adhemar Guimarães Spinola, Pharmacia — São Paulo.

O bilhete nº 22061 premiado com 1 milhão de cruzeiros na extração do dia 17 de setembro, foi vendido no Rio pela Esquina da Sorte e pago a Alvaro de Oliveira Brasil, Rua da Farinha nº 67 — Ilha do Governador.

O bilhete nº 00747 premiado com 500 mil cruzeiros na extração do dia 17 de setembro, foi vendido em Belo Horizonte, pela agencia Alfredo e pago a Antonio Martins Siqueira, Rua Serra Negra s/n.

O bilhete nº 26258 premiado com 500 mil cruzeiros na extração do dia 17 de setembro, foi vendido em São Paulo pela agência Lanonzo e pago a José Filippini, Av. Dr Cavalcanti nº 832 — Jundiaí.

O bilhete nº 36174 premiado com 3 milhões de cruzeiros na extração do dia 21 de Setembro, foi vendido em Nova Iguaçu, Estado do Rio, e pago aos seguintes: residentes em São Paulo; Abelhudes Barbosa de Souza, rua Seminario nº 215; José Diniz, residente em Santo Andre; Amelio Intrasqui, Rua Joaquim Manoel de Macedo nº 117 — Barra Funda; Antonio Bischir, Rua Fernão Dias nº 180; Henrique Revoledo, Rua Pimente Bueno nº 351; Pedro Pires Barbosa, Rua Luiza nº 77-A — Vila Gisela — São Caetano Bartolomeu Rodrigues Compagne, Rua Caetano Pinto nº 396; Pedro Palumbo, Rua Coro Preto nº 892; Hildebrando Palma, Rua Dr. Cesar nº 656 — Casa 111.

O bilhete nº 36173 premiado com 75 mil cruzeiros na extração do dia 21 de setembro, foi pago a Aurelio Luiz Faria, residente em Friburgo — Estado do Rio.

O bilhete nº 3555[illegible] premiado com 1 milhão de cruzeiros na extração do dia 21 de setembro, foi vendido em Porto Alegre pela agencia Baldino e pago a Assis Goulart Magalhães, Av. Teresopolis nº 2263 e outros.

O bilhete nº 7652 premiado com 500 mil cruzeiros na extração do dia 21 de setembro, foi vendido em Curitiba pela agencia Casa Brazil e pago a Augusto Pagnozzi, Rua Artur de Andrade s/n — Fartura — São Paulo.

O bilhete nº 38364 premiado com 500 mil cruzeiros, na extração do dia 21 de setembro, foi vendido no Rio pela Casa E perança e pago aos seguintes: Antonio da Silva Magalães, Rua Maria Emilia nº 543 — Fundos; Celio de Souza Costa, Rua Padre Roma nº 266; Carlos Gonçalves Moreira, Rua Coração de Maria nº 151 — Ap. 102; Delso Correia Pimenta, Rua São Gabriel nº 267 — Casa 22; Clovis Jacometti, Rua 2 de Dezembro nº 35 — Ap. 301; Antonio Gomes de Araujo, navio "Caravelas"; Emiliano Martiniano de Moraes, Rua João Barbalho nº 665; Clodoaldo Maurlcio dos Santos, Rua Maria Cirosa nº 17; Frederico Miguel, Rua da Praia nº 62 — São Fidelis — Est. do Rio.

O bilhete nº 35759 premiado com 3 milhões de cruzeiros na extração do dia 24 de setembro, foi vendido em Niterói pela Casa Fasanello e pago a Alvaro José Correa de Oliveira, Av. 13 de Maio nº 23 — Sala 2123; Hugo Ferreira de Andrade, Rua Itacurussa nº 197 — Casa 14.

O bilhete nº 35798 premiado com 75 mil cruzeiros na extração do dia 24 de setembro, foi pago a Francisco Vieira de Alencar, Av. Rui Barbosa, nº 468 — Ap. 1402.

O bilhete nº 35806 premiado com 75 mil cruzeiros na extração do dia 24 de setembro, foi pago a Josephi Rostom, Rua Anhangabau nº 396 e outros.

O bilhete nº 3013 premiado com 1 milhão de cruzeiros na extração do dia 24 de setembro foi vendido no Rio pelo Ao Mundo Loterico e pago aos seguintes: Joaquim Monteiro Savedra Neto; Trav. Dr. Arany nº 65; Alvaro Montelro Machado, Av. Presidente Vargas nº 761; Lino Alves de Sá Jor., Rua Argentina nº 13 — Ap. 103; Hersany Candrova Latiaf, Rua Frasch nº 130; Ubirajara Nogueira de Azevedo, Rua Fca. Halden nº 76; Arquimedino da Costa Mello, Rua Rosa e Silva nº 13; Arcenio Silva, Av. Presidente Vargas nº 3515, sobr.; Manoel José Lopes Rua do Rezende nº 131.

O bilhete nº 19628 premiado com 500 mil cruzeiros na extração do dia 24 de setembro, foi vendido em Belo Horizonte, pelo agente Edson Pereira e pago aos seguintes: Ozorio Martins de Souza, Rua Felipe dos Santos nº 576; Aror Afonso da Silva, Rua Romulo Alves nº 275 — Casa 4; Honorico Vergilino Neiva, Rua Angaturama nº 248; Dr. Osvaldo Teixeira de Carvalho, Av. Getulio Vargas nº 914; Jair Correa da Silva Loureiro, Rua Brasilia nº 272; José de Oliveira Silva.

O bilhete nº 28124 premiado com 500 mil cruzeiros na extração do dia 24 de setembro, foi vendido na cidade de Rio Grande, Rio Grande do Sul e pago a Omyr Ferreira Rocha, Rua Javarie nº 5, e outros.

O bilhete nº 35218 premiado com 3 milhões de cruzeiros na extração do dia 23 de setembro, foi vendido em Ponte Nova — Minas, e pago aos seguintes: Antonio Leli, Joaquim Ferreira, João Guilherme Schneider, João Serra Alvarenga Filho, Cristojino Silvestre da Silva, Ubirajara Juliano Comide.

O bilhete nº 21266 premiado com 1 milhão de cruzeiros na extração do dia 28 de setembro, foi vendido em São Paulo pela Comp. Paulista e pago a Osvaldo Franceschini Praça Antonio Prado nº 48.

O bilhete nº 13694 premiado com 500 mil cruzeiros na extração do dia 28 de setembro, foi vendido em São Paulo pela agencia Antunes de Abreu e pago aos seguintes: Heltor Estella Medeiros, Rua das Carmelitas nº 82, Ap. 5; Miguel Antonio Arbex, Rua Carlos de Campos nº 745 — Praju.

O bilhete nº 21775 premiado com 100 mil cruzeiros na extração do dia 28 de setembro, foi vendido em Belo Horizonte pela Agencia Campeão da Avenida e pago a José Maciel Lanza, Praça Hugo Werneck nº 171.

Sem direção o Onibus foi contra o Pôsto de Gasolina

Na tarde de ontem trafegava pela Avenida Lauro Sodré, rumo à cidade, o onibus chapa 8-20-09, da linha 12, Praça General Osorio — Estrada de Ferro, n. de ordem 9, dirigido pelo motorista José Sales de Deus, quando teve sua frente cortada pelo carro chapa 2-86-82, que se dirigia ao Posto de gasolina Esso, situado no numero 1, daquela Avenida.

Em consequencia, o onibus foi de encontro as bombas do Posto ao tentar se desviar do auto chapa 22-86-82, cujo motorista ao ver o que ocorria, imprimiu maior velocidade ao seu veiculo desaparecendo do local.

EDITAL
Estrada de Ferro Central do Brasil
As 15 horas do dia 21 de novembro de 1955, o Departamento do Material desta Estrada, receberá propostas para a conc. adm. e coletas abaixo:
C. A. 38 — Reparação de armaduras de motor de tração;
C. P. 483 — Reparação de máquinas de calcular;
C. P. 484 — Parafusos de latão, fogões, cobre em barra;
C. P. 485 — Latão em barra e bronze fósforoso
Detalhes e informações serão prestados no Serviço de Compras, à sala 706, do Edificio da Central.

Sica, Admirável e Bom Conselho a nossa fórmula preferida

Xande tem muita chance e Tabú impõe-se na prova de fundo-Outras notas

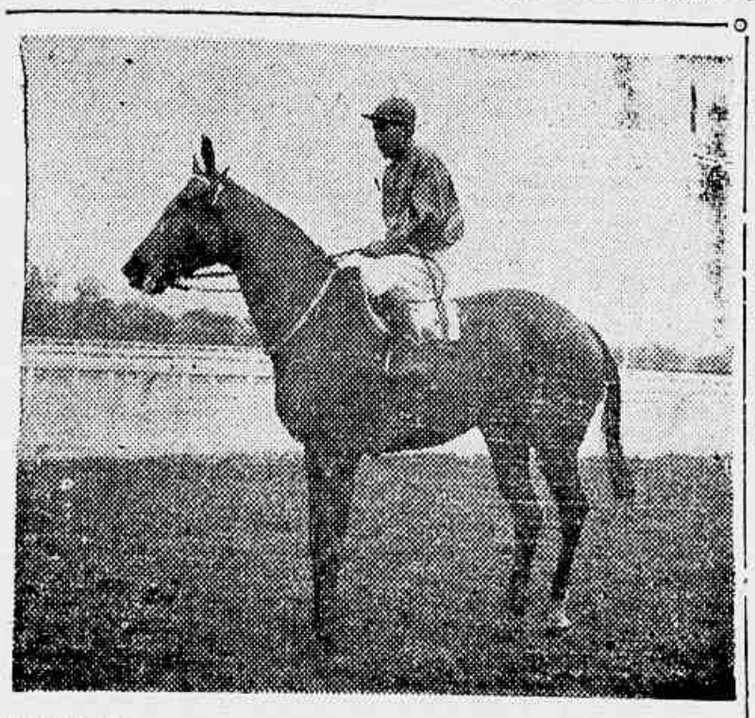

LEOCADIA, vencedora do Grande Prêmio "Dianna", em Cidade Jardim, no domingo último, tendo no seu dorso o jóquei J. Alves

A corrida extraordinária de hoje reune no seu programa sete páreos bons, com realce para os 2.200 metros que tem um campo formado por TABÚ, CAMAL PACHA, NORDESTINO, KANTAR e NEON.

Temos que TABÚ, NORDESTINO e CAMAL PACHA são os que se impõem já que KANTAR chegou último na última apresentação.

NEON, entretanto, não deve ser desprezado. Na distância corre bem e não gostamos da sua última atuação em que chegou 4º para HIMETO-UTILÍSSIMA.

(o)

De inicio, será corrido uma milha em que SICA, SIVA e HULHA BRANCA, são os melhores.

A pensionista de Tancredo Coelho é a fôrça, mas terá que enfrentar SIVA que vem de bôa apresentação, secundando SANHA.

(o)

OXFORD dificilmente perderá desta feita. E' páreo duro, sendo o seu maior inimigo MAJESTIC. Há também muita fé em DINGO.

(o)

ADMIRAVEL foi terceiro para TUMERO. Agora setá na vez. São inimigos JONDI que é bem melhor que a turma; JONES uma candidata certa levada no dedo pelos seus responsaveis e LIGHTUNING, uma das provaveis.

(o)

Entre MORENA LINDA, XANDE, WINDSOR, HOLMIO, NAIDA e ROUXINOL, será decidido o quinto páreo. E' bem dificil uma indicação e vamos marcar por dever de ofício.

(o)

Nos 1.800 metros da sexta carreira JOHN FOX é a fôrça. Vem de 2º para George Sanders. BOM CONSELHO nos parece entretanto, o dono do páreo. Já venceu George Sanders e JOHN FOX, podendo repetir o seu último feito. São perigosos SPITFIRESON, ISOMERO, ROMANTICO e TANTALITO.

(o)

No encerramento acreditamos na repetição de IANTI, cuja vitoria sôbre MISS JUDY foi bastante convincente.

São adversários perigosos SEU ACACIO, PAMPEIRINHO, HORATIO, EL CHEIQUE ADVOKEITOR e THANK.

Trabalhos na Gávea

Os trabalhos anotados pela nossa reportagem na Gávea, foram as seguintes:

JONLE — D. Moreira — 2040 em 135", milha final em 105".

HOMERO — H. Alves — 1500 em 96".

GUAZUMA — J. Baffica e ALFAIATE — J. Lopes — 1500 em 95" 4/5 (juntos).

EVERGLADE — F. Irigoyen — 2040 em 132"; milha final em 102"; últimos 1000 metros em 65" e 200 finais em 13".

Parciais de Mariano Procópio

Foram os seguintes os parciais do Mariano Procopio:

Primeiros	400 em	26"
»	600 em	37"2/5
»	1000 em	62" 1/5
»	1400 em	87" 3/5
Ultimos	1600 em	97" 3/5
»	1400 em	86" 1/5
»	1000 em	61" 2/5
»	600 em	36"

Grande Prêmio "Paraná"

Foram inscritos na prova principal Grande Prêmio "Paraná", que será corrido em dezembro, na inauguração do Hipódromo de Taruman, os animais seguintes: Marco, Ballenato, Corageuse, Tio Capataz, Inhanduhy, Huxley, Go Drake e Minarso.

Mano a Mano e seus parciais

O mano a mano entre MARCO e LUARZINHO tiveram os seguintes parciais:

Primeiros ..	300 em	26"	2/5
"	600 em	49"	
"	800 em	52"	
"	1.000 em	64"	3/5
"	1.200 em	76"	4/5
"	1.600 em	103"	2/5
"	2.200 em	145"	2/5
Ultimos	1.900 em	122"	3/5
"	1.600 em	103"	
"	1.400 em	91"	
"	1.200 em	78"	2/5
"	1.000 em	65"	1/5
"	800 em	51"	1/5
"	600 em	39"	3/5

CASCOS & CRINAS

Após ter trabalhado pela manhã, o cavalo Ogre soltou-se e disparou. O animal tentou pular a cerca da grama ficando pendurado na grade. Depois de retirado daquela posição, ficou constatado estar bastante machucado o animal.

* * *

O potro Timão trabalhou mal em Cidade Jardim. O pensionista de Mario de Almeida fez a volta fechada em 137", com 107" para a milha final.

* * *

A egua Daporã foi entregue a Remonta do Exército, encerrando assim a sua campanha.

* * *

Bom Conselho é possivel que não corra. O pensionista de Mario Mendes foi atingido por um violento coice.

* * *

Deixaram as cocheiras de Gabino Rodrigues os animais Breville, Toulouse e Pont Nevilly, ficando os dois ultimos aos cuidados de Alexandre Corrêa e o primeiro com F. Shneider.

* * *

Fusilador, pensionista de Plácido Campos, levou pontas de fogo nos joelhos.

* * *

Chega hoje procedente de

(CONCLUI NA PÁGINA 10)

Dr. Jorge Ribeiro

A data de amanhã, do seu aniversario natalicio, proporcionará ao dr. Jorge Ribeiro, antigo e estimado socio do Jockey Club Brasileiro e secretario da presidencia dessa sociedade, receber dos seus inumeros amigos e admiradores as justas manifestações de apreço a que faz jus.

EM CIDADE JARDIM: CHEGADA DO G. P. DIANNA

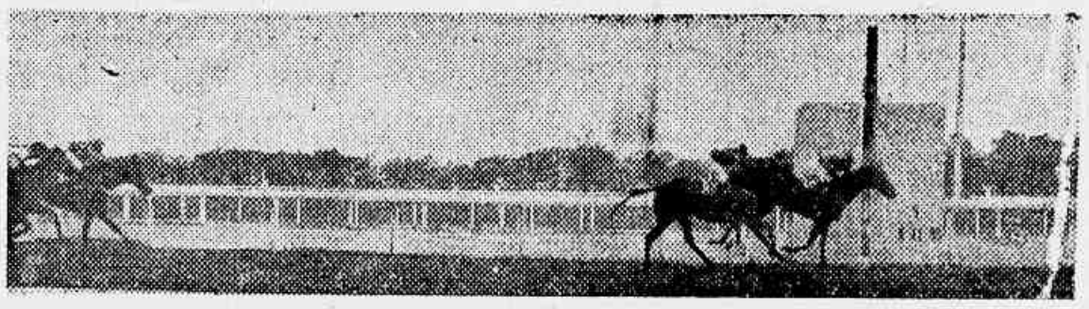

Cruzando o disco em Cidade Jardim, depois de percorrer [illegible] metros do G. P. "Dianna", a foto mostra LEOCADIA seguida de TITA

Programa, cotações, montarias e informes

1.º PÁREO — 1.600 METROS — CR$ 60.000,00 — CR$ 18.000,00 E CR$ 9.000,00 — ÀS 14,30 HORAS — RECORDE: VENCIMENTO 98"

1—1	SICA	4	27	56	H. Lima	Tem tudo para ganhar. E' a força	2º de Dumba-Hulha Branca	T. Coelho	88"2/5-1400-AI.
2—2	RASPA	6	40	56	P. Labre	Ganhar é algo dificil. Só place	3º de Sanha-Siva	J.S. Silva	93" -1500-GI.
3—3	SIVA	5	30	56	M. Henrique	Cuidado. Correu muito na ultima	2º de Sanha-Raspa	W. Costa	93" -1500-GI.
	4 SANS GENE	1	40	56	W. Andrade	Volta regular. Só surpreendendo	4º de Quiver-Sarça	J.W. Vianna	94" -1500-AI.
4—5	HULHA BRANCA	3	35	56	A. Reis	Não tem correspondido. Há fé	4º de Sanha-Siva	A. Feijo	93" -1500-GI.
	6 GENUCIA	2	35	56	N. Pereira	Bem movida. E' poule alta	7º de Quijunga-Issima	P. Gusso Filho	97" -1500-AI.

2.º PÁREO — 1.500 METROS — CR$ 45.000,00 — CR$ 13.500,00 E CR$ 6.750,00 — ÀS 15,00 HORAS — RECORDE: JONLE 92" 1/5

1	OXFORD	1	25	56	J. Ramos	Venderá caríssimo a derrota	2º de Camaleão-Mont Royal	C. Cabral	88"2/5-1400-AI.
2	MAJESTIC	3	25	52	O. Ulhoa	Subiu de turma, mas está tiritando	1º de Matipó-Correglo	E. Freitas	88"3/5-1400-AI.
3	TIO AMARAL	4	40	54	L. Lins	Continua sem chance de triunfar	5º de Mont Royal-Camaleão	B. Carvalho	121"1/5-1900-AI.
4	DINGO	2	27	56	D. Moreno	Querendo correr é perigoso	3º de Mont Royal-Camaleão	O. Lopes	121"1/5-1900-AI.

3.º PÁREO — 2.200 METROS — CR$ 54.000,00 — CR$ 16.200,00 E CR$ 8.100,00 — ÀS 15,30 HORAS — RECORDE: TORPEDO 138"

1—1	TABU	2	30	58	A. Araujo	Tem tudo para ganhar. Força	1º de Demolidor-Kantar	M. Canejo	143" -2200-AI.
2—2	CAMAL PACHA	1	35	52	J. Tinoco	Bom azar. Correu direitinho	3º de Demolidor-Correglo	J. Atianesi	122"2/5-1900-AI.
3—3	NORDESTINO	5	30	56	L. Diaz	Venderá caríssimo a derrota.	2º de Aboé-Lilibety	C. Gomes	101" -1600-AI.
4—4	KANTAR	3	35	56	P. Labre	Deve ter sentido. Chegou ultimo	6º de Aboé-Nordestino	J.S. Silva	101" -1600-AI.
	5 NEON	4	30	52	J. Ramos	Não correu o que sabe. Cuidado	4º de Himeto-Utilissima	W.T. Souza	145"3/5-2200-AI.

4.º PÁREO — 1.200 METROS — CR$ 40.000,00 — CR$ 12.000,00 E CR$ 6.000,00 — ÀS 16,00 HORAS — RECORDE: GLOBO 74"

1—1	ADMIRAVEL	5	27	60	A. Reis	Venderá caro a derrota Candidato	3º de Fumeiro-Bayard Prince	G. Feijo	83"2/5-1300-AI.
	2 PALHETA	9	40	60	J. Marinho	Ligeiro, mas não acreditamos	5º de Fumeiro-B. Prince	E. Pereira	83"2/5-1300-AI.
2—3	DIANNE	4	40	54	A.G. Silva	Somente place. Ganhar é difícil	4º de Bayard Prince-Ilustrado	J.P. Gomes	99"1/5-1500-AI.
	4 SCOT	8	50	60	A. Cardoso	Eliminado mesmo aqui. Não cremos	8º de Bayard Prince-Ilustrado	W. Lima	99"1/5-1500-AI.
3—5	JONIUSA	6	50	56	H. Lima	Fracassou sem explicação. Difícil	11º de Fumeiro-B. Prince	J.S. Silva	83"2/5-1300-AI.
	6 JONES	3	27	58	M. Henrique	Candidata certa. Vai correr bem	3º de Bayard Prince-Ilustrado	W. Oliveira	99"1/5-1500-AI.
4—7	JONDI	2	27	60	N. Pereira	Bem melhor que a turma	9º de Bebeto-Oldemburg	A. Correa	82"2/5-1300-AI.
	8 FRANJA	1	40	54	J. Graça	Só place. Ganhar não cremos	8º de Tantalito-Boussac	C. Rosa	104"2/5-1600-AI.
	9 LIGHTINING	7	30	52	L. Lins	E' dos provaveis a vitoria. Rival	5º de Bayard Prince-Ilustrado	J. Lourenço	99"1/5-1500-AI.

5.º PÁREO — 1.600 MTS. — CR$ 40.000,00 — CR$ 12.000,00 E CR$ 6.000,00 — ÀS 16,30 HS. — RECORDE: VENCIMENTO 98" (*BETTING*)

1—1	MORENA LINDA	9	30	50	J. Lopes	Peso camarada. Grande chance	4º de El Garboso-Selvagem	W.T. Souza	83"1/5-1300-AI.
	2 EL GIN	3	50	58	J. Baffica	Não gostamos. E' dificil ganhar	9º de Eber Shah-Xanda	M. Mendes	144"2/5-2200-AI.
2—3	XANDE	10	30	60	L. Diaz	Serissimo competidor. Levam fé	6º de Marengo-Ianti	J.S. Silva	86"2/5-1100-AI.
	4 PATATO	5	50	56	N. Pereira	No tem chance alguma. Difícil	6º de Moleque-Holmio	Alv. Rosa	102"3/5-1600-AI.
	5 SOCORRO	7	50	56	D. Moreno	Fraquinho. Não inspira confiança	10º de H. Bill-Egil	J. Silva	82"2/5-1200-AI.
3—6	HOLMIO	6	35	52	J. Tinoco	Place viavel. Vai correr bem	6º de Eber Shah-Xanda	A. Cardoso	144"2/5-2200-AI.
	7 WINDSOR	2	55	58	P. Labre	Em turma camarada. Tem chance	9º de New York-Broadway Bill	J. Burioni	96" -1400-AI.
	8 HELIPOLIS	8	50	52	W. Lima	Eliminado. Não tem chance	12º de El Garboso-Selvagem	J. Piotto	85"1/5-1300-AI.
4—9	NAIDA	11	35	50	L. Lins	Limitadinha, mas muito irregular	10º de Marengo-Ianti	J.W. Vianna	96"2/5-1500-AI.
	10 ROUXINOL	4	35	52	J. Baffica	Tem chance de se colocar	3º de Ianti-Miss Judy	A. Milano	85"2/5-1400-AI.
	11 SONHADOR	1	50	56	A. Reis	Prefiro A nosso ver. E' difícil	10º de El Garboso-Selvagem	C. Rosa	85"1/5-1300-AI.

6.º PÁREO — 1.800 MTS. — CR$ 45.000,00 — CR$ 13.500,00 E CR$ 6.750,00 — ÀS 17,00 HS. — RECORDE: MARCO 112" 3/5 (*BETTING*)

1—1	JOHN FOX	7	25	58	L. Lins	Agora se não ganhar... Força	2º de G. Sanders-Isomero	C. Cabral	90"2/5-1500-AM
	" TANTALITO	13	25	54	J. Portilho	Reforço valioso. Tem melhorado	4º de G. Sanders-John Fox	C. Cabral	90"2/5-1500-AM
	2 DANILO	10	50	52	H. Lima	Não gostamos. Nada tem feito	8º de G. Sanders-John Fox	J.S. Silva	90"2/5-1500-AM
2—3	ISOMERO	9	27	54	J. Tinoco	Venderá caríssimo a derrota	3º de G. Sanders-John Fox	J. Mercado	90"2/5-1500-AM
	4 ROMANTICO	8	35	58	J. Marinho	Aos azarinhos. Vai correr bem	6º de Quiron-Bom Conselho	J. Perez	90"1/5-1500-AI.
	5 REVOLTADO	12	50	52	N. Pereira	Voltou atuando apagadamente	7º de G. Sanders-John Fox	F. Schneider	90"2/5-1500-AM
3—6	BOM CONSELHO	6	27	56	O. Ulhoa	Inimigo certo. Em otima forma	1º de G. Sanders-John Fox	M. Mendes	88"2/5-1400-AM
	7 HISS MAJESTY	3	27	52	Não corre	Estreiou bem. Tem grande chance	5º de G. Sanders-John Fox	W. Attianesi	90"2/5-1500-AM
	8 IRONICO	2	50	58	E. Furquim	Não inspira confiança. Difícil	5º de G. Sanders-John Fox	J.U. Freire	88"2/5-1400-AM
4—9	SPITFIRESON	4	30	58	A.G. Silva	Se não derem em cima é perigoso	8º de Bom Conselho-G. Sanders	I. Morais	81"1/5-1200-AI.
	10 SERIGOTE	11	40	58	A. Reis	Só se melhorou. Correu mal...	2º Ossian-John Fox	C. Gomes	90"2/5-1500-AM
	11 EL GUAPO	5	50	58	A. Cardoso	Não gostamos. Pareo aborrecido	9º de G. Sanders-John Fox	E. Coutinho	90"2/5-1500-AM
	12 SCOT	1	50	52	A. Vasconcelos	Aqui nada pretenderá. Eliminado	10º de G. Sanders-John Fox	W. Silva	90"1/5-1500-AM

7.º PÁREO — 1.400 MTS. — CR$ 40.000,00 — CR$ 12.000,00 E CR$ 6.000,00 — ÀS 17,30 HS. — RECORDE: GIBATÃO 85" 3/5 (*BETTING*)

1—1	SEU ACACIO	9	27	56	J. Tinoco	Venderá caro a derrota. E' força	1º de Horatio-Crosby	E. Morgado	88" -1400-AI.
	2 NEW YORK	4	40	52	A.G. Silva	Place somente. Há melhores...	5º de Seu Acacio-Horatio	M. Mendes	88" -1400-AI.
	3 PAMPEIRINHO	11	30	52	J. Baffica	Volta em otima forma. Competidor	1º de Domingueiro-Sketch	G. Feijo	87"2/5-1500-AI.
2—4	HORATIO	5	27	60	J. Marinho	Agora está bem situado. Rival	2º de Seu Acacio-Crosby	N. Pires	88" -1400-AI.
	5 DARIEGE	8	50	50	J. Ramos	Não gostamos desta. E' dificil	4º de Moleque-Nica	C. Torres	90" -1500-AP.
	6 MARENGO	3	50	52	Não corre	Correu mal. Só surpreendendo	6º de Himeto-Utilissima	Alv. Rosa	145"3/5-2200-AI.
2—7	EL CHEIQUE	13	27	60	O. Macedo	Venceu com autoridade	1º de Aboy-Thank	F.A. Marcal	88"2/5-1400-AI.
	8 IANTI	6	27	52	M. Henrique	Dará o que fazer no final. Há fé	1º de Miss Judy-Rouxinol	M. Rafael	85" -1400-AI.
	9 ADVOKEITOR	10	30	56	N. Pereira	Vem preparado e é perigoso	Estreante		
4—10	THANK	12	35	60	A. Reis	Tem grande chance de vitoria	2º de El Cheique-Aboy	J. Piotto	88"1/5-1400-AI.
	11 CITOR	1	50	52	G. Calderan	Pouco melhorou. Não gostamos	7º de Seu Acacio-Horatio	F. Schneider	89" -1400-AI.
	12 INDISCRETO	7	50	54	Não corre	E' da pesada. Excelente para	1º de Seu Acacio-Horatio	C. Gomes	89" -1400-AI.
	MANICORE	2	50	54	H. Lima	Atua regular. Só como reforço	2º de Himeto-Utilissima	C. Gomes	145"2/5-2200-AI.

INÍCIO DA REUNIÃO DE HOJE

O primeiro páreo terá início às 14,30 horas.

ACUMULADA INVERTIDA EM DOIS

Sica
Majestic
Tabú
Admiravel
B. Conselho

ACONSELHAMOS para o betting simples

Xande . . . . . (n. 3)
Bom Conselho . (n. 6)
Seu Acacio . . . (n. 1)

BETTING DUPLO

Xande — M. Linda (3 — 1)
B. Conselho — J. Fox (6 — 1)
Seu Acacio — Horatio (1 — 4)

GAZETA JURIDICA

EDITAIS

JUIZO DE DIREITO DA SEXTA VARA DE FAMILIA

... intimação e citação a Au... Zamoyski, com o prazo de 30 dias, na forma abaixo:

O Dr. Julio Alberto Alvares, ... de Direito da Sexta Vara de Familia do Distrito Federal, Capital da Republica dos Estados Unidos do Brasil, etc.

Faz saber aos que este edital ... prazo de trinta (30) dias ... ou dele conhecimento tiver, e, mui especialmente a ... Zamoyski, que, por parte de D. Isabel Paes Leme Zamoyski foi requerida nesse ... uma ação de desquite contra ... referido marido, Augusto Zamoyski, pelos seguintes fundamentos de fato e de direito: A autora casou-se com o réu em 42, pelo regime da comunhão ... de bens, não tendo ... do casal. Que a autora, ... as graves ofensas ... durante o casamento, ... o seu zelo e dedicação como esposa e companheira, o réu jamais lhe correspondeu, desmandando-se, ao ... em desatinos e grosserias, inclusive contra a mãe e a sogra. Tendo assumido a administração de uma fazenda e propriedade de ... onde ... mais de 4 milhões de cruzeiros, o réu, ao ... o encargo, passou a ... de exploração, ... por que elas lhe deram em ... a quantia de um milhão de cruzeiros, que o réu ... na compra de uma casa ... São Paulo, para onde se ... supondo-lhe a autora ... de numerario, dado que, ... disse o réu, o Museu de ... não lhe pagava os ordenados ajustados pelo curso de ... de que fôra incumbido. ... esse curso, o réu ... que nada mais tinha a ... no Brasil, e resolvera voltar para a Europa, embarcando ... 30 de julho, levando consigo ... suas estatuas, concretizando-se, por deliberação do réu, ... separação de fato do casal. ... repente, sobre o quadro brusco e tremenda transformação, ... de ser-lhe desnaturado ... no ... o réu esteve a ... que o carro ... ... a ... a ... ... na ... de ... que ... poderia viver, acrescentando que contrariando ... recomendação medica, ... de avião para ... ... de novo em São Paulo, ... a Rua ... e ... aos ... do réu, a autora foi ... na descida do avião, ... hotel, onde ... pernoitou, declarando ... que entre ambos tudo ... terminado. No dia ... seguinte, segundo o réu ... avisou a autora ... São Paulo o encontro da ... mulher, e deu ... a ... indicando-lhe o Dr. ... Carvalho para ... do ... Alguns dias após, ... o réu de São Paulo, ... dado o seu precario estado ... internado em um sanatorio, tendo por fim a autora ... a concretização do ... inadiavel, a que o réu ... somente se negou sob a ... de que não pensava mais ... Sobre a autora depois que ... sofrera em São Paulo uma ... por parte do ... ... daquela mulher, segundo ... Profundamente ... em sua dignidade pelo ... procedimento do ... que não se ... ... e ... uma mulher qualquer ... em São Paulo, como ... em ... infidelidade e do ... ... por ... a ... ... cujo ... ...

Sensacional desfile esportivo

O plano de classificação de cargos

O Plano de Classificação de Cargos — nunca é demais repetir — pode parecer um trabalho tecnicamente perfeito mas, em realidade, desapontou a grande maioria dos servidores, uma vez que, ao invés de corrigir uma série de situações injustas existentes no serviço público, homologou e ampliou essas injustiças.

Além dessa circunstancia, grande numero de servidores, e mesmo alguns deputados, parece estar esquecidos de que se trata de um plano de classificação de cargos e não de mero aumento de vencimentos e que, precisamente porisso, os cargos têm que ser classificados a base dos **deveres e responsabilidades**, não importando quem seja o seu ocupante eventual.

Como é do conhecimento de todos, o plano está sobrecarregado de emendas, umas poucas, justissimas e a grande maioria de objetivos puramente demagógicos e com fins eleitorais e que, se aceitas virão tumultuar e tornar quase impraticavel a implantação do plano.

EM PLENARIO, SO' NA PROXIMA SEMANA

A Subcomissão de Finanças ainda não terminou o exame de todas as emendas, porém, ao que constava ontem, deverá entregar, ainda hoje, seu relatorio à Comissão de Finanças.

O deputado Nelson Omegna, presidente desta última, adiantou que o projeto terá, ali, uma tramitação rapida, não devendo exceder de quatro dias o tempo necessario ao exame do relatorio da Subcomisso.

ASSEMBLEIAS DE SERVIDORES, HOJE

A União Metropolitana dos Servidores, em reunião de diretoria resolveu expedir um telegrama a todos os deputados que comparecerem na concentração realizada pelo funcionalismo, congratulando-se com os mesmos e pedindo que continuem trabalhando pelos servidores do Estado.

Amanhã serão realizadas as seguintes assembleias: na AMDF, promovida pela Casa do Guarda Civil; no Sindicato dos Aeroviarios, promovda pela U. B.S.P.T.; no Sindicato dos Odontologistas, promovida pela União dos Previdenciarios, e na Sede da União dos Servidores do Porto, promovda pelos Servidores do Porto, que tratarão da inclusão das autarquias no Plano e que contará com a presença de Licio Hauer.

DEPUTADOS DEMAGOGOS

Os servidores — tora, naturalmente, os beneficiados — estão organizando uma lista dos deputados que consideram demagogos, sacrificando o interesse geral por interesses de grupos que supõem constituir coeficiente eleitoral para, em proximo pleito, negar-lhes, de público, o apoio e desaconselhar ao publico sua escolha.

Será, segundo alegam, a única revanche que poderão tirar daqueles que aproveitam até um assunto técnico para fazer politica.

Ladrão de automóvel atropelou um setuagenário

A camionete de passeio chapa 7-58-14, dirigida por motorista não identificado, ao passar ontem, pela rua Fonseca Telles, perdeu a direção, indo chocar-se com um meio, colhendo antes, um setuagenario que transitava pela calçada.

A vitima, que aparentava ter 70 anos, não trazia documentos. Trajava calça de xadrez rayon, camisa branca e sapatos marron. Sofreu fratura no craneo, tendo sido socorrido, em estado de choque por uma ambulancia do H.S.A.

Junto à vitima foi encontrado uma pasta de couro e um album, contendo varios nomes.

CAMIONETE ROUBADA

O comissario do 16.º D. P. chegando ao local verificou que a camionete 7-58-14 fôra roubada momentos antes, quando se encontrava estacionada à porta da Agencia Valter, à rua Antunes Maciel n. 13, de propriedade do sr. Walter Pinheiro.

Coroada a Rainha do Diana

O Atlético Clube Diana, nóvel agremiação do nosso futebol independente de Campo Grande, realizou sabado ultimo, grandes festivais para coroar a sua Rainhinha, srta. Zelinda Teixeira Lopes.

No transcurso da festa falaram varios oradores, entre os quais o sr. Quintino Borges, presidente do clube; Henrique de Carvalho, diretor social e outros diretores, inclusive o desportista Odair, ex-goleiro do Canto do Rio técnico do Diana. Foi tambem coroada a srta. Almerita Garcia, segunda colocada no pleito.

Biscoitos Alteza
UM PRODUTO DO
Biscoitos União

O sal não mais prejudica o tratamento da alergia

"Creio que o II Congresso Internacional de Alergia, realizado em Quitandinha, constitui não apenas uma valiosa contribuição coletiva às pesquisas antialergicas, mas a medicina em geral. Este conclave, reunindo cerca de 400 delegados procedentes de tôdas as partes do mundo, unindo valiosos resultados de pesquisas de homens de Israel, Japão, Austrália, Egito, e até mesmo da cortina de ferro", vale como a mais preciosa contribuição registrada para o intercâmbio de idéias e soluções no combate aos males alérgicos. E isto, como é obvio, redundará em beneficio dos pacientes, além dos médicos propriamente ditos — "declarou o delegado do Chile, doutor Juan Villarrubias, perante o plenário do referido Congresso".

Frisou, em seguida, os progressos obtidos, ultimamente, pela ciência, no tratamento da alergia, acentuando que os mesmos ultrapassam os estudos sôbre a fisiopatologia.

Depois de salientar que com o descobrimento de novos esteróides sintéticos — o meticorten e o meticortelona — os hormonios originais adquiriram maior ação declarou:

"Isto significa que os enfermos medicados com êstes esteróides sintéticos podem prescindir perfeitamente de um regime sem sal, o que por outro lado também evita um tratamento mais prolongado".

Loteria Federal do Brasil

Resumo dos Prêmios da Loteria n. 508, extraida em 9 de novembro de 1955.

32937 — Cr$ 3.000.000,00 — Rio
32936 (Apr.) — Cr$ 75.000,00
32938 (Apr.) — Cr$ 75.000,00
12029 — Cr$ 1.000.000,00 — São Paulo
8476 — Cr$ 500.000,00 — São Paulo
14477 — Cr$ 300.000,00 — Rio
18649 — Cr$ 100.000,00 — Salvador

Senado Federal

(CONCLUSÃO DA PAGINA 8ª)

ções em emprêsas particulares. O aludido salário foi fixado em Cr$ 8.460,00.

O senador Apolônio Salles como último orador falou sôbre o momento politico do país e a substituição do Sr. Café Filho pelo Sr. Carlos Luz à frente do Poder Executivo. O orador alertou em sua oração o Sr. Carlos Luz contra o espírito irriquieto e inquieto de certos conterraneos que pretendem a todo custo subverter a ordem pública.

Repelido nas propostas de amor o florista esfaqueou a mulher

O florista Décio Rangel Silveira, 21 anos, solteiro, residente na Ilha das Dragas, no Cajú, que trabalha há tempos a rua Francisco Sá, n. 41, apt. 101, não podia vêr a doméstica Rita Alves da Rocha, que trabalha no apt. 201 do mesmo prédio, sem lhe dirigir galanteios. Sua paixão pela doméstica Rita da Rocha era tanto, que ontem, ao vê-la à porta do edifício, dirigiu-lhe novas propostas, tendo sido, como nas vêzes anteriores repelido pela doméstica. Desesperado, o florista sacou de uma faca (a do trabalho) e desferiu contra a sua amada Rita, atingida no ombro direito foi socorrida por uma ambulancia do H. C. M. tendo o florista sido preso e autuado no cartório do 2º D. P.

Atropelado o jornalista

Com fratura da coxa direita e contusões generalizadas, foi internado ontem, no H. S. A., o jornalista Joaquim Luchesi Sobrinho, (branco, casado, 39 anos, rua Marquesa de Santos, 32, casa 11), atropelado na Avenida Augusto Severo frente ao número 88, pelo auto de chapa 14-99-55, dirigido pelo motorista Manuel Martins da Silva residente à rua Artur Bernardes número 14.

A vitima foi socorrida pelo motorista e, após ser medicado, ficou internado naquele nosocomio.

A Policia do 5º D. P. tomou conhecimento da ocorrência.

Melhor pensão para as viúvas de militares

A diretoria do Clube Militar promoveu, ontem, às 14 horas, no Salão «Marechal Floriano», uma reunião das viuvas de militares, para entendimentos no sentido da apresentação de uma emenda ao projeto de Reestruturação do Funcionalismo Publico, ora em curso na Camara Federal.

Coube ao general Valerio Braga, orientador da reunião, redigir o texto da emenda que será levada amanhã à Comissão de Segurança Nacional, da Camara dos Deputados, amanhã, por um grupo de viuvas e herdeiros de militares do Exército, Marinha, Aeronautica, Corpo de Bombeiros e Policia Militar do Distrito Federal.

Prestou socorro à sua vítima

Apresentando contusões no torax, deu entrada, na noite de ontem, no Hospital Souza Aguiar, o marítimo Severino Ferreira da Silva (solteiro, 48 anos, residencia ignorada), conduzido pelo motorista Dionel Moreira Martins (R. Barão de S. Felix, 94) que o atropelara, momentos atrás, no cruzamento da Avenida Rio de Janeiro, com Avenida Brasil. O fato foi comunicado ao 16.º D. P. e o motorista foi autuado na forma da lei.

OLEO DE CEDRO
O MELHOR P/MOVEIS
Caixa postal, 1485 — Rio
Fone 32-9309

O São Geraldo Futebol Clube, de Campo Grande, fará realizar no proximo domingo, um atraente festival no gramado do Campo Grande, em homenagem, ao vereador Ary de Almeida Costa e a GAZETA DE NOTICIAS. Desfilarão clubes de projeção em nosso futebol independente, destacando-se a prova de honra que será disputada entre o clube promotor do festival e o Senhor dos Passos Futebol Clube.

PROGRAMA DO FESTIVAL

O programa organizado do desfile esportivo está assim organizado:

PRIMEIRA PARTE

As 8 horas: Uma prova de pedida;

As 9 horas: Ivo do Prado Futebol Clube x Silvio Futebol Clube;

As 10 horas: Mercedes Atlético Clube x Amaral Costa Futebol Clube;

As 11 horas: Alagoas Atlético Clube x S. dos Tamarineos Futebol Clube.

SEGUNDA PARTE

As 12 horas: Esporte Clube Gaviões x Cruz de Malta Futebol Clube (juvenis);

As 13.30 horas: São Geraldo Futebol Clube x Senhor dos Passos (aspirantes);

As 15,30 horas: São Geraldo Futebol Clube x Senhor dos Passos Futebol Clube (amadores)

O LAMEIRÃO VENCEU O SARATOGA

O Lameirão Futebol Clube, enfrentando, domingo último, em seu campo, o Saratoga Futebol Clube, de Madureira, teve muito que lutar para vencer seu leal adversário, pelo escore de 5 x 4.

QUADRO VENCEDOR

Foi o seguinte o quadro do Lameirão Zé, Luiz e Ney; Camacho Oto e Nilton depois Ary; Naldo, Luis, Léoni, Fernando e Dunga.

EMPATARAM DIANA VERSUS BAICURU

Peleja movimentada fizeram, domingo último, as equipes do Diana Futebol Clube e Baicurú Futebol Clube, ambos clubes do nosso futebol independente e sediados em Campo Grande.

Após uma luta movimentada, o «placard» acusou um justo empate, pelo escore de 4 x 4, goais assinalados por Crioulo. Na preliminar, venceu o Baicurú, por 1 x 0.

Preliminar para domingo

Antecedendo ao «match» Brasil x Paraguai, o público assistirá a uma boa preliminar. Estarão em luta as equipes do XV de Novembro, de Rio Novo, Minas Gerais, e o Centro Israelita Brasileiro.

Prêços dos ingressos para o encontro Brasil x Paraguai

De acordo com a tabela em vigor, a C.B.D. cobrará, para o «match» Brasil x Paraguai, os seguintes preços de ingressos: Camarotes — Cr$ 275,50 e Cr$ 22,50; cadeiras numeradas Cr$ 220,50; cadeiras numeradas — Cr$ 55,50; cadeiras sem numero Cr$ 44,50; arquibancadas — Cr$ 28,00; geral — Cr$ 17,00; menor e militares — Cr$ 14,00.

Procurando adversari o Esporte Club Brasileiros

O Esporte Clube Brasileiros, estando se movimentando para domingo, aceita jogo, em seu campo. Entendimentos com os senhores Zeca ou Jorge, pelo telefone 30-30-58, ou enviar ofícios para a estrada Vicente de Carvalho, 1.570.

Ainda invicto o Aliados F. C.

O Aliados Futebol Clube continua em sua marcha vitoriosa. Ainda domingo último, o clube de Bento Ribeiro, enfrentando, em seu campo, o Universal Futebol Clube conquistou facil vitoria, pela ampla contagem de 7 x 2.

QUADRO VITORIOSO

O quadro do Aliados formou da seguinte maneira:

Nilson, Olavo e Arnouf, Dira, Alvaro e Filipau, Dira, Odir, Quico, Laurival e Antonio.

No proximo dia 15, feriado Nacional, o Aliados, voltará à cancha para enfrentar o 11 Feriadinhos, em seu campo.

VITORIOSO O ARMCO

O Armco Atlético Clube de Honório Gurgel, enfrentando, sabado ultimo, em seu campo, o Mineração Geral do Brasil, levou a melhor, pelo escore de 6 x 3: goais de Arnesto (3), Mauricio, Alexandrina e Mario.

O quadro do Armco jogou com a seguinte constituição:

Ivan, Zé da Barra e Zézinho; Djalma, Arino e Ervanito; Roberto, Mauricio, Celso, Alexandrina e Alexandrino depois Mario.

REPARTE ENTRE: PASTOR DE SÃO JORGE E JARDIM

Pelo escore de [illegible] empataram as equipes do C. R. Filhos de São Jorge e Jardim Futebol Clube, na prática [illegible] domingo último no campo do Armco.

Na preliminar, vencera o Filhos de São Jorge, pela contagem mínima e o quadro principal do F. Filhos de São Jorge fez o seguinte: Nelson, Leonel e Wilson; Ivan, Belarmo e Waldir; Rui, Severino, Arnaldo depois José, Bezerra e Brasinho.

Didi e Zizinho...

DIDI EM EXCELENTES CONDIÇÕES

Flavio, abordado pela nossa reportagem para falar sobre o dilema em que se acha, disse: «Didi está, de fato, em excelentes condições, quer físicas, quer técnicas. Pensei a principio em efetiva-lo. Pensava, considerando as qualidades de Zizinho, as quais ainda não foram superadas somente agora, depois do treino decidirei em definitivo.

«ZIZA» ADAPTA-SE MELHOR

E prosseguindo, depois de novamente listado: «Para falar francamente não tenho dúvidas de que o «Ziza» pode melhor adaptar-se ao meu sistema. Digo isso com convicção. Pois, como voces sabem (referia-se à crônica), há muito me tenho utilizado do «Ziza». E ele um grande jogador. Mas, como no Bangu, atualmente, tem ele jogado mais atrás, não sei se poderá readaptar-se ao funcionamento que vou exigir. Em caso positivo, não há duvida de que vou preferi-lo. E concluiu: «amanhã, vou determinar numa analise profunda, para resolver a questão. Farei justiça!»

NENHUMA OUTRA ALTERNATIVA

Quanto ao resto do onze, podemos garantir, pelo que o técnico deixou transparecer, estar longe a hipótese de qualquer alternativa.

E' excelente o...

marcha geral, é bom o estado físico das atletas. Nenhuma apresenta algo que venha a criar embaraços à direção técnica.

Assim, Flavio Costa tem nas mãos um plantel sadio para empregar contra os guaranis.

SATISFEITO PAIS BARRETO

O médico Pais Barreto, que fomos descobri-lo em São Januário, não nos pôde atender demoradamente. Estava assoberbado o responsável pela parte física dos atletas. Todavia, ao nos transmitir impressões gerais sôbre os jogadores, os quais já revelamos acima, não escondeu a sua satisfação por se encontrar diante de uma turma toda ela em excelentes condições físicas, principalmente Saberá, Zózimo, Veludo, que, na opinião do facultativo são verdadeiras «achas».

Um misto do...

balho do «coach», do outro lado não fariam o índice de produção desejada.

Assim, será lançado apenas a seleção titular, sob a direção de Flavio, contra um misto do Vasco dirigido por Augusto.

SERÃO FEITAS EXPERIENCIAS

Na medida do possivel e de acôrdo com as necessidades que se imporem, serão feitas experiências Didi e Zizinho revezarão, o mesmo acontecendo a Ivan e Dequinha, e a outros posteriormente.

Após o almoço dar-se-á a concentração dos craques, a qual terá caráter secreto.

GRACIETTE SANTANA apresenta ESPETACULOS TRIUNFANTE gentileza de A TRIUNFANTE — agora com suas três lojas: LIGHT - PASSOS - ARSENAL
Quintas-feiras, 17.25, RADIO MUNDIAL, PRA-3, Emissora da Organização Victor Costa

DAR-SE-Á, SÁBADO, NAS LARANJEIRAS, O ENCERRAMENTO DOS "JOGOS DA PRIMAVERA"

Dilema de Flávio Costa:

Didi ou Zizinho é o que vai revelar o apronto decisivo de amanhã

Flávio, embora considere o atacante do Fluminense em excelentes condições e o haja escalado para domingo, acredita que o player bangüense possa adaptar-se melhor ao seu sistema - Amanhã, as conclusões

MESTRE ZIZA
Um páreo duro para Didi no confronto de amanhã

Como se sabe, a equipe para enfrentar os paraguaios, domingo, já foi dada à publicidade. Ou seja:

Veludo, no arco; Paulinho e Pavão na zaga; Ivan, Zózimo e Nilton Santos, na intermediaria, Sabará, Didi ou Zizinho, Vavá, Pinga e Escurinho.

Portanto, há uma dúvida: Didi ou Zizinho. E esta será dissipada amanhã.

(CONCLUI NA PAGINA 11)

ANO 80 RIO N.º 259
GAZETA DE NOTICIAS
5.ª - FEIRA, 10 Novembro 1954

O TEMPO

TEMPO — Instavel para ar. a bom
TEMPERATURA — Em elevação
VENTOS — De Sueste a Nordeste frenco.
MAXIMA — 24.8
MINIMA — 18.9

Na foto vemos PAVÃO, VELUDO e PAULINHO

Movimentaram-se, ontem, os scratchmen brasileiros

6 a 0 contra um misto do Vasco, com 3 goals em cada tempo-Boa manobra realizada

AUGUSTO
Dirigirá o misto do Vasco contra o escrete

Um individual deveria ter se realizado, ontem, em São Januário, com os craques brasileiros, mas acabou havendo um coletivo. E foi bom o apronto. Pois os atletas, em dois tempos de 40 e 30 minutos, se houveram com grande acerto. Satisfizeram plenamente. Demostraram que estão em condições de brilhar, domingo, contra os paraguaios, no Estádio Municipal, em Maracanã.

CONTRA UM MISTO DO VASCO

O treino foi realizado contra um misto do Vasco e a seleção brasileira levou a melhor, por 6 a zero, goals de Sabara, Didi e Vava, no primeiro periodo, e Walter, Didi e Walter, no periodo complementar.

OUTROS DETALHES

A equipe dirigida por Flavio Costa obedeceu a seguinte formação: Veludo, Paulinho e Pavão; Ivan Zozimo e Nilton Santos; Sabara, Didi, Vava, Pinga e Escurinho.

No segundo tempo entraram Helio, Dequinha e Zizinho, os quais agiram muito bem. A renda somou Cr$ 6.470,00.

NOSSOS PALPITES PARA A CORRIDA DE HOJE

(DO CRONISTA JURACY ARAÚJO, CHEFE DA REPORTAGEM TURFISTA DA "GAZETA DE NOTICIAS")

SIVA	— SICA	— H. BRANCA	— 13
OXFORD	— MAJESTIC	— DINGO	— 12
NEON	— TABÚ	— CAMAL PACHÁ	— 14
JONDI	— ADMIRAVEL	— JONES	— 14
MORENA LINDA	— XANDE	— WINDSOR	— 12
JOHN FOX	— BOM CONSELHO	— ISÔMERO	— 13
HORATIO	— SEU ACACIO	— EL CHEIQUE	— 12

Um misto do Vasco será o "sparring" do escratch

ADEMIR
Dará trabalho a defesa

Talvez surjam modificações. Mas, até agora, está assentado que o «sparring» do «scratch» será um misto do Vasco, amanhã, em São Januário, ocasião em que se dará o apronto definitivo da seleção brasileira.

O FALTA DE TEMPO CONSPIRA

Gostaria Flavio Costa de lançar duas seleções: «A» e «B». Porém isso, por falta de tempo, não parece aconselhável. Importaria em outras providencias que se deixam lado sacrificariam o Li-

(CONCLUI NA PAGINA 11)

Apenas individual praticaram os paraguaios

Os paraguaios treinaram ot tem Treino leve, que contou de ginástica, apenas. Amanhã, no «Coloss so do Derby», é que os guaranis, sob as ordens do técnico Mujim Gomez, realizarão o apronto decisivo para a batalha de domingo com os brasileiros.

BOA A RAPAZIADA

Pelo que observamos, a rapaziada guarani é muito boa. Gente moça e forte foi o que vimos. Aliás, como sempre temos visto O Paraguai é uma verdadeira fábrica de jogadores. Saem alguns às vêzes todos os craques, por ocasião de certames internacionais, e, logo a seguir, os valores aparecem em defesa do «soccer» Guarani. E o que estamos vendo agora. Depois da saida dos irmãos Parodi, de Gavilan e Cabrera, de Vitor Gonzales e tantos outros surgem os paraguaios com craques que, pelo menos parece, não deixam a desejar.

GOMEZ OTIMISTA

O técnico Gomez, homem afável e que demonstrou pela palestra possuir cultura e ser um dedicado ao preparo do time, disse-nos achar-se confiante. Modesto, como, aliás, são todos os técnicos estrangeiros (antites e entre eles e Zezé Moreira), revelou conhecer perfeitamente o valor dos craques brasileiros e espera sair-se bem da missão que lhe pesa sobre os ombros. Não disse que venceria, nem que eles são os «maiores do mundo», mas afirmou: «Confio no time. Os rapazes estão preparados!»

E' excelente o estado físico dos craques

Os craques que irão compor o escrete brasileiro para a batalha de domingo com os paraguaios foram ontem examinados, pelo medico Pais Barreto. E, embora alguns senões fossem notados pelo facultativo, o fato é que todos satisfazem. De uma

(CONCLUI NA PAGINA 11)

MR. DAVIS SERÁ O JUIZ DO "MATCH" INTERNACIONAL DE DOMINGO, NO MARACANÃ

AMANHÃ, ESTARÃO À VENDA OS INGRESSOS PARA O JÔGO BRASIL x PARAGUAI — A CBD, com o intuito de evitar atropelos, antecipou a venda dos ingressos para o jôgo Brasil e Paraguai, a realizar-se domingo, no Maracanã. Os ingressos poderão ser adquiridos, das 9 às 18 horas, nos Teatros João Caetano e Municipal. A venda amanhã, porém, só será de cadeiras e camarotes. Sábado é que, nos mesmos locais e às mesmas horas, serão vendidas as arquibancadas e mais cadeiras e camarotes. Domingo, a partir das 12 horas, funcionará a bilheteria de número 2, do Estádio Municipal, em Maracanã.